盛京時報

陰曆乙亥七月二日
昭和十年七月卅一日
西曆一千九百卅五年

本報價目本埠每月一圓一角（國幣） 外埠郵費在內每月一圓三角（國幣） 零售每份五分（國幣） 廣告刊費五號字每行十三字一日一圓（國幣）長期另議
發行人 染谷保藏 編輯人 菊池貞二 印刷人 東光明
發行所 奉天隅田町九番地 盛京時報社

時論

論紙上政治（轉錄大公報）

日前本報載。閩省府以中央所發各種調查表重疊繁瑣。陳請行政院轉飭各部會酌量減少。一面並召集全國統計調查會議。通籌辦理云。電文甚簡。寥寥數十字。閩省府是否爲下級機關。向政府自身聲訴苦衷。不得而知。然吾人已可明瞭此項塡表工作之弊。一爲重疊。二爲繁瑣。殊失行政作用之本意。夫政府設官應求一人一事得最大之效用。然後一官不爲多設。一事不致虛爲。惟近年以來。每見上級政府求治之心雖切。以下情未通。難免於好高務名。本末倒置。凡百措施。祇爲本身着想。求一時應用與便利。至於部屬能否担當。今日之事與來日有何關係等處。未嘗深加考慮。於是今日發一表格。明日又發一表格。此發一表格。彼又發一表格。發生重疊繁瑣之塡表工作。在發者視之。事甚平淡簡易。而編造者已不知費去幾許精力財力。在上級機關以爲非如此。不足竭盡指揮監督之能事。美其名曰『存查』『核奪』。其實『存』則有之。『查』『核』則未必也。故諷者稱此項塡表工作爲紙上政治。此誠中國行政上之一大缺點！

此項塡表工作。依表之性質言之。有二種。一爲經常表冊。一爲臨時表冊。所謂經常表冊。依古稱言之。有日報。旬報（或週報）。月報。年報之別。依送達之機關言之。縣對省。有送省民財建教保安之別。省對中央。有送院部會之別。更依事務之性質言之。則一類之中。條分縷析。名目繁多。如民政（或內政）之中。又有警衛。自治。衛生。地政等項。至於一種表冊之送達機關。縣對省。有祇送一二廳者。有須向省府及各廳處或行政督察專員公署一一分送。多至六七份者。省對中央。亦有祇送一部會或數部會者。省縣相較。尤以縣之表冊爲多。如原屬財務行政之教育經費或建設經費。以案關教育或建設事業。除報財政廳外。須分報教育廳或建設廳。據浙江蘭溪實驗縣之統計。每月經常表冊達一百四十餘種之多。非竭四五人之力。埋頭專幹。不能蕆事。顧縣政府中。人本無多。往往日報未了。旬報月報已至。以致積壓經月。愈積愈多。未能投送。反使上級機關無從得悉下級機關最近工作狀況。又由臨時表冊言之。中央各部會或省府各廳處。每因某項需要。擬定表格。交縣塡送。調查事項。每表不同。因年而異。使各縣有應接不暇之勢。又有各機關之調查。各項目大同小異。或大異小同。如內政部整理土地與財政部整理田賦相似。參謀部調查民間武器與內政部調查警衛相似。經委會調查水利與交通部調查航政相似。表中項目雖大同小異。然編造者未能一一利用舊表。仍須另外查塡。此所以發生重疊繁瑣之弊也。

因重疊繁瑣之弊。難免使造表之下級機關。粗率濫造以應付上級機關。蓋此項表冊。其始也。由上而下。其終也。自下而上。層層轉遞。級級推諉。由中央轉省飭縣。又由縣經區而至鄉鎭自治機關。既達鄉鎭。而推無可推。乃由鄉鎭公所依式塡寫。送縣彙報。若有事關全縣。而上級機關催促甚急。則不經自治機關。即由縣府逕自造送矣。然縣以下各機關。人少事繁。不若中央與省人多責專。各有職司。所謂調查員擬稿員製表員。均出一手。此人又須兼顧其他內外大小事務。一事未了。他事已至。何來全副精神。以應付一表。乃不得不出於『粗製』。略加調查詢問。即便塡寫。或因事務紛繁。不克分身。惟有閉戶杜撰。雖冒『濫造』之嫌。亦所不惜。況所送表格由縣彙總。轉省而達中央。表中項目縣與省亦可潤色。造表者祇求應付公事。何曾以正確與否爲念。即使欲求正確。亦爲事勢所不可能。彼上級機關。不知此中情形。以爲下級機關所造送之表。必有幾分正確性。於是大事宣傳。以炫示學者。學者足跡不出庭戶。見聞囿於一隅。得此統計。遂視同拱璧。抱殘守闕。用爲著述之根據。未免爲識者所哂。

雖然調查統計。爲國家要政之一。藉數字以覘政情。簡便醒目。法至善也。吾人亦不可因下級機關之粗製濫造。而抹煞統計之價值。尤應設法統計之數字。日漸正確。顧欲求數字之正確。須造表便捷。發表統一。然後可免重疊繁瑣之弊。查中國之統計機關。在國府爲主計處之統計局。在黨部爲中委會之統計處。爲今之計。舉凡全國各機關應行調查之事項。須由各主管機關。逕交上述二局處。編定格式。集中全國精力按時舉行總調查。以免發生臨時徵調之煩。省事節力。捨此莫由。

同時吾人又希望執政者認淸一國政治之良窳。非以數字所能一一表示。有若干部分。如民情吏治有無變化。關係國運之盛衰。尤甚重大。旣非數字所能形容。自非表冊所能尋索。更須於表冊之外。則有精神實質之調查。方足以盡考績之方。而收進步之效。尤願當道於此三致意也。

希臘復辟問題

廢王提返國復位條件
排斥以政變爲實行復辟手段
公民投票期前設法避免擾亂

雅典訊云、『喀帝美里尼報』頃載、廢王喬治二世所提出返國復位之條件、計共有六項、即（一）舉行公民投票、應大公無私、並出以誠信之精神、（二）以政變實行復辟之主張、應一律排斥、（三）倘因過度激動政治感情、以致發生騷擾之氣象、則公民投票不如延緩至局勢平靜時、然後舉行、亦未爲遲、（四）公民投票所獲得之多數、是否足以成爲復辟之鞏固基礎、應由廢王自行決定之、（五）在公民投票期前一個月、先行採取必要措置、不問將來維持共和制度或恢復君主制度、均宜設法避免國內發生擾亂、（六）實行復辟以後、俟國民大會完成憲法工作、即須辦理國會選舉、其選舉制度則應與各反對黨商得同意、以制定之、廢王此項條件、據柴爾達利斯總理宣稱、並未有所聞知、但以爲此項條件、頗近情理云、

雅典市長聲明

倫敦訊 云雅典市長高黌亞斯、日前來此間、晉謁希臘廢王喬治二世、聞高黌亞斯此行、主要目的、在向廢王報告、希臘輿論對於復辟問題之意見、並表示應採取適宜態度、使復辟一事、得以順利進行、倫敦方面希臘人士、雖盛傳高黌亞斯此來、係勸廢王提前返國復位、實則不確、高黌亞斯實係勸廢王對於復辟事、取緩進態度、此與高黌亞斯本人之所宣佈、亦屬相符、

內部分爲兩派

蓋希臘政府內部對於復辟問題、分爲兩派、陸長貢第利斯一派、主張不經公民投票、遽行宣佈復辟、實具有獨裁之意義、而總理柴爾達利斯一派、則主張緩進、以爲必須經公民投票、然後實行復辟、方可使時局趨於安定、高黌亞斯原屬王黨、彼個人雖同意貢第利斯一派之辦法、然亦承認過於急進、則恐復辟反不易成功、故勸廢王不如待時而動、較合時宜、

請求發表聲明

聞高黌亞斯曾勸廢王、一面靜待舉行公民投票、另一方面、則發表宣言或佈告、聲明廢王倘返國復位、則將以各政黨之仲裁人自居、如是則可使共和黨中之溫和派贊成復辟、蓋共和黨溫和派所慮、君如建立獨裁君主制、則彼等將永無立足之地也、聞高黌亞斯此種主張、與廢王本人志願、相合云、

另召國民大會

雅典訊云、柴爾達利斯總理、頃向報界宣稱、政府或可另行召集國民大會、專事討論國體問題、然此舉當視一般局勢演進、方可決定云、

投票務求多數

又訊、陸長貢第利斯將軍、頃向報界發表談話、稱自憲政立場觀察、人民投票時、雖得一票之多數、即可恢復希臘之帝制、但政府與國王、最後將決定此項差數之微、是否已足恢復帝制、並謂彼不願見此結果、以其非但不能使帝制趨於鞏固、且全國人民對於此項差數之微、當不能表示滿意也、

法實行減政後
預算支出削減
金準備近日亦減少

巴黎訊云、財長近實行減政政策後、其結果使一九三六年之預算案支出爲之大減、據財長報告內閣、本屆預算案之用費、將在四百二十萬萬佛郎左右、查一九三一與一九三二年每年用費達五百一十萬萬佛郎

倫敦訊云、法蘭西銀行七月十八日止之一週報告稱、金準備現有七百十一萬七千七百萬佛郎、較上一週減一萬七千四百萬佛郎、流行之鈔票共爲八百十二萬佛郎、較上一週減少四萬九千二百萬佛郎云、

白山清姿

岡札得加之大
微爾什京斯喀
雅蘇普卡火山

陝林務局副長芬次爾博士調查青海森林

青海訊云、陝西省林務局副局長芬次爾博士、偕西北農林專科學校森林組講師白蔭元等、由蘭州來青考察森林、下榻莫家街譚克敏廳長公館、記者往訪、據芬氏談稱余此次承甘肅省政府之約、請擬具甘肅全省造林計劃、於五月念四日由西安出發、經隴縣過關山、抵天水、取道甘谷渭源定西至蘭州、沿途徒事考察至蘭州、又在蘭垣附近馬啣山與隆山一帶視察、是以關於隴東及甘肅中部之初步造林計劃、業經擬出、旋又由蘭轉赴寧夏視察賀蘭山及黃河沿岸地形、寧夏造林計畫、亦已擬就、茲者爲求明瞭甘肅西部及隴南一帶之森林狀況、便於擬具甘肅全省造林詳細計畫起見、特繞道西寧、視察青海區域現有之森林、計沿途已將甘肅西部永登境之連城一帶森林及青海東部地形觀察大概抵樂都、又將該地地形考察一過、將赴大通地考察、將擬一青海造林計劃、供省府參考、并將赴海上一行、然後取道貴德夏河臨潭桌尼岷縣武都等地、再往天水由寶鷄回陝、至關於陝西林業、自去冬成立林務局以來、即着手積極進行、迄今已有林場七處、開辦苗圃面積共約八百餘畝、本年秋季約有二百餘株苗木可以移植、最近又着手沿黃河造林工作、平民縣一帶之河灘荒地、正在測量中秋間即行開辦、總之陝省林業已具規模云、

本日三大張半

遺失換照收據聲明

逕啓者敝人於民國二十年事變之際五緯路北八經路西富占奎名下二八二號之地照一張丟失除登報三個月期限聲明作廢呈請補發外此照勿論落於何人之手蓋作無效

敝人富占奎謹啓

緊要聲明

逕啓者鄙人不愼致將提出於鑛業監督署書件上所蓋之印章失去此次新印章業已製就今後以新印章爲有效至於前所遺失之印章概作無效特此登報聲明康德二年七月二十五日

姜子萬啓

汽車出賣

茲有西人自用轎式汽車『司脫德培克』Studbaker一輛機件完好裝飾美麗因車主回國廉價出售如有要者請於午前八時至午後二時至三經路美孚行與張書元接洽可也

鳴謝 太古保險賠欵迅速

五月二十九日晨被鄰掛帶羅遭回祿柜房轉甬盡付一炬幸在太古保有貨物火險國幣八千元經該行調查屬實照實際損失不折不扣悉數賠償毫無延遲特此鳴謝暨爲保險者介紹

通遼錢家店鴻聚興

聲明作廢

鄙人因在交通銀行存欵留有印鑑兩枚（高承祥瑞周）現在該印鑑業已遺失除向該銀行掛失外無論落於何人手中一概作廢

高承祥啓

翻譯

譯文不拘長短受託即嚴守秘密
但對本會員減價一半

帝國公民教育協會 滿洲總支部 日滿文翻譯社
奉天六緯路銘盛里

已停辦之新京老太和百貨店創立關係人共同啓事

啓者新京老太和原爲鑒信前在老天合跑外于福來之勸誘由某種仁慈之心而設詎意于某不按商規籌備除昧心濫支外關於櫃事一事未辦竟於兌舖底時以少報多且有隱蔽吞沒種種不德行爲故未開始辦理關於營業事務既行停辦現正追究于福來經手不法之事謹特聲明于福來對外之前此一切行爲均由其個人負責此啓

舖底出兌

新京商埠大馬路已停辦之老太和舊址一切舖底出兌希望者請詢該處看守舖底之楊君可也

遺失地照聲明作廢

今有沈永孚等七名將坐落瀋陽縣第四區養猪圈子村地照於康德元年春季不愼遺失除呈瀋陽縣公署補發新照外無論何人拾得概作無效

計開

沈文吉	瀋字六六〇五號壹張	中則冊地拾八畝
沈文吉	瀋字三二一〇號壹張	中則冊地拾六畝
沈文吉	瀋字二〇四二號壹張	中則冊地六畝
沈永春	瀋字九四四一六號壹張	下則冊地參拾畝
那鳳桐	瀋字一〇三三〇五號壹張	中則冊地卅六畝
那洪財	民國三年新契紙壹張	中則冊地貳拾八畝六分三厘
常有年	契紙壹張	下則冊地八畝

瀋陽中國銀行

存欵	定期 活期 簡捷 其他存欵利息優厚手續
匯欵	電匯 票匯 信匯 國內外各埠均可通匯
放欵	抵押放欵 貼現放欵
其他業務	進出口押匯代理收付事項
電話	日 六二二一七 六二二一八 六二二一九 滿 二〇三一 二〇三二 日 二二五三 二二一七 交易專用

奉天大同學院招生

日語專修科 六十名每日五小時一年卒業學費十五元 以中學畢業或同等學力者爲合格
實務科 六十名每日五小時一年卒業學費十五元 以中學畢業會學習日語者爲合格
研究科 六十名每日三小時一年卒業學費十二元 以專修科實務科畢業者或有一年以上日語成度者爲合格
插班生 專修科研究科各招插班生若干名
報名 報告費一元八月十六日截止 試驗 中學畢業及各機關保送者免試
開學 八月二十日 寄宿 宿費每學期五元伙食學生自理
校址 奉天小南關大街路西（前師範舊址南樓） 滿電二五八六號 簡章函索即寄

奉天交通職業學校招生

一、本校招考 通信、鐵路、郵務、職業各科學生、
二、報名日期 自七月十日起至考試前一日止、
三、考試日期 八月十日
四、校址 奉天大北邊門外洮昌路路西
（本校備有詳細招生簡章函索附郵票三分即寄）

奉天復人女子學院招生

一、班額 新生初高中及高小各五十名
二、編級生 初高中第二三學期各二十名
考試科目 一、初中及高小第一年級新生、國文、算術、 二、初中編及生 國文、算術、日語、英文、 三、高中新生、及編級生、數學國文、英文、日文、歷史、地理、
報名日期自七月十五日起至八月四日止爲第一期八月五日起至八月十六日止爲第二期
考試日期 第一次八月五 六日第二次八月十六 十七日
校址奉天大北關榆樹胡同簡章函索附郵票二分即寄

錦州宏達日語學校招生廣告

高級科六十名專修科一百名商學科六十名
專修科插班生三十名
開學日期 陽曆八月二十日
（欲知詳情函索簡章附郵票二分即寄）
校址 錦州南關前道
注意 錦州宏達日語學校即前錦州日語專門學校

奉天共榮學院招生

一、新生 漢醫專科及初級中學各一級（每級五十名）
二、性別 本院除日語研究科及醫學部各招女生十名外一律招收男生
三、編級生 高級中學文科第一級二級三級初級中學第一級二級三級各招十五名西醫專科漢醫專科日語研究科日語專修科各招十名、
四、報名日期 自康德二年七月二十日起考試前日止
五、考期 八月十六日（外縣學生須先期報名臨到隨試）
六、保送 有各地教育機關保送者准免試入院
七、校址 大北邊門外瀋海鐵路局舊址（滿電話四七四三）
簡章 函索附郵票三分

奉天中街路南 潤記帽店 草帽大賤賣 二十天

西洋巴拿瑪以坤童及帽
眞正新到白毡帽應有盡有

奉天日語學院招生

級別、高級科專修科及各科插班生、
額數、高級科六十名、專修科一百二十名、插班生三十名、
報名、自七月十五日起至八月五日止、
考試、八月二日午前九時但外埠學生有證書者免試、
校址奉天大北邊門外無線電台（滿電二四八三號）
（另有詳細簡章函索附郵二分即寄）

大同語學獎勵會啓事

言語者能使人喜怒於感情尤其在商家方面對待主顧更須愼重言語溫純招待客人乃商家之本分大凡任何商家都有徹底的考究今不必詳言
至於日本主顧最多的商家更須通達客氣而明瞭的日語查現在一般商家店夥之日本話均未十分透徹往往錯會其意大設特說輕狂的言詞對待客人使客方首先感到不快對於買賣上亦不謂無影響實乃遺感之事小會有鑑及此爲教授滿洲國各商家（無論何樣買賣）店夥以兩三個月短期間專事教授該商家之應酬言語向希望學自己商店之專門日語之商家派遣教師實行日語獎勵茲將規定列左
一、希望派遣教師前往教授之商家須有五人以上學日語者
二、教授時間 早六點至八點 晚六點至八點 星期放假 但時間之早晚另行規定亦可
三、學費 五人以上至十人每月金三元 十人以上至二十人一人每月金兩元 學費先交 但向城裡派遣教師之車費由學生均攤
報名地點奉天日站千代田通二十四番地 大同社內
大同語學獎勵會 電話日三三六六 滿三九六七

介紹名醫姜聘周大夫

聘周先生乃瀋垣儒醫也幼讀詩書壯業岐黃在奉業醫十有餘年經驗宏富對於所治男婦老幼各科疑難病症無不著手即愈早爲各界所贊許而於傷寒溫病時疫小兒痘疹驚疳婦女經帶崩漏等症素有研究確有經驗以及肺病吐血腎病之嗣尤特擅長另有專方醫治敝人等家中老幼以及親友所患各科病症無不均蒙先生治愈敝人等感謝無極登此報特端特爲介紹
診治時間 出門上午九點至十二點 門診下午二點至七點（如有急症隨請隨到）
醫寓奉天大西城門裡同芝堂參茸藥店 利用滿電話三一一四號
介紹人 台安縣縣長 于長卿 營口稅捐局局長 張經緯 朝陽稅捐局局長 李渤雙 哈爾濱警察廳捐務科長 戴景賢 仝啓

奉天電報學校招生

一、入學資格 預科高小及公學堂卒業本科初中畢業或同等學力者（有畢業證書者免試）
二、報名日期 自即日起至考試前一日止
三、考試日期 陽曆八月十四日
四、保送 外縣學生有各教育機關及行政機關公函保送者准予免試入學
五、校址 奉天小南關大街
（本校備有招生詳細簡章函索附郵票三分即寄）

新台子代派處改委爲分館

本報新台子原經鐵嶺分館代設代派處因多有不便之處本社由七月十七日起將該代派處直接委爲分館其經理員仍委魯子衡充任恐未週知特此佈告

盛京時報社營業部啓

奉天商埠三經路 辯護士 法學士 田口純男事務所

（登錄事務取扱） 電話 滿四一一四番 日五三五七番
事務主任 楠山貞助
滿洲人事務員 元法院書記 劉仲會 包雲翅 趙日新

製造發賣 各種月分牌

豫訂時 請向本店工廠（賜知之下本店即派員趨往或奉送圖樣）
奉天若松町四六 東北寫眞台紙工廠 電五五六五 振替奉天五八

英拋棄比率主義後 樹立七年計畫

期待新海軍限制約

【倫敦廿九日電】英國政府、關於拋棄海軍力之比率主義、根據自主的建艦宣言案之新方式、期待全般的海軍制限條約之締結、已向中外宣明、但傳說海軍省當局、業已樹立建艦七個年計劃、向日美法意等各海軍國政府、已詳細通告完了、而迭里嘿拉爾德報、於廿九日之朝刊報上、以極密之情報、報告七個年建艦計劃之全貌、但所傳之計劃骨子如左、

一、英國政府預料華盛頓倫敦兩海軍條約之滿期失効、擬自一九三五年以後、至一九四二年止、投總額一億五千万磅之巨費、清算老朽艦艇、建設新銳海軍、

一、根據華盛頓倫敦條約、再加達到艦齡之老朽艦之代艦建造、將新銳艦艇、分爲各艦種、而分別行如左之擴充、

一、根據建造計劃、新艦建造數如下、

主力艦十二隻、巡洋艦三十三隻、驅逐艦六十三隻、潛水艦二十一隻航空母艦三隻、

一、該建艦計劃、爲暫定的試案、雖因與各國政府之折衝、帶有能變更之彈力性、但將來受變更時、比該計劃、恐有擴張之希望、極爲有力、

不啻比率主義之延長 不得不表反對

日本海軍當局之見解

【東京三十日電】英國政府豫想華盛頓倫敦兩海軍條約滿期後之失効、樹立自一九三五年至一九四二年期間、以經費一億五千萬磅、清算老朽艦艇建設新銳海軍計畫案、俾已向日美法意等各海軍國通告、英國企圖實現代替比率主義之建艦宣言案、日政府雖未接到右項通告、但該通告倘屬事實、即軍縮會議前途、更形困難、日海軍之見解大體如次、

一、英國所企圖之建艦宣言案、爲日方所主張、日本所提之「定設共通最大限、爲決定各國所必需最少限度、各國各在該範圍內隨意建艦」故對英案不敢否認拒絕、但如欲將以一九四二年保有量爲基準之建艦案、實不啻比率主義之延長、不得反不對、

一、條約不成立之場合、有依建艦宣言方法、俾資維持國際和平爲愈之意見、但在無條約狀態、宣言建艦、勢將誘起建艦競爭、發生軍備擴張之結果、殊爲明瞭、故不爲宣言而自主的實行軍備、較爲國防的且經濟的尤爲有利云云、

中國兒童年 籌備忙碌

【南京二十九日電】全國兒童年實施委員會、以兒童年開幕日期、爲時甚近、故近日關于各項工作、非常緊張、該項開幕典禮籌備會、定明日起始在街道、佈置一切、並貼標語各項準備工作、均有頭緒、聞此項典禮主席團已決定市黨部市政府及兒童年三機關負担、並請教育部長王士杰担任會長請帖已經發出、

華對日策具体化 不遠可進展

黃紹雄歷謁蔣汪等返滬

【上海廿九日電】國民政府要人黃紹雄、前在南京與親日派要人行對日政策重要會談後即携此成案、赴川謁蔣懇談、又赴青與汪精衞相會見、茲者黃氏行程已畢、乃乘飛機歸來經由南京抵滬、落於黃氏法租界之私第、行裝甫卸、立即訪問陳儀及何應欽兩氏、疑一報告蔣汪兩氏會見之光景、並交換意見、一方外交次長唐有壬、與此互相前後、訪問目下在莫干山之黃郛、聽取該氏之意見、據一般想像、黃紹雄之歸滬、唐有壬之莫干山訪問、國民政府對日方針具体的展開當不在遠、而汪精衞之疾病、亦漸趨痊愈、八月中旬、或能歸還南京、

【南京二十九日電】外交次長唐有壬、前赴莫干山訪晤黃郛、勾留數日、昨午返滬后、即于當晚乘夜車來京、今晨七時到達、當即赴外部處理公務、十時、日本駐京總領事須磨、親訪唐氏、對中日外交事務、有所商洽、

【文電】行政院長汪兆銘、自十五日轉往青島療養後、今已兩週、因該地氣候適宜、近已轉入佳境、熱度亦減退、據政院息、汪以原定療養時期、大約三週、至多一月、即可返京、處理中樞政務、

俄美飛行 潘本讃慕

【紐約二十八日電】蘇聯英雄李萬尼夫斯基、行將舉行自莫斯科、經北極、而達舊金山已引起美國航空界之注意、潘本謂李氏之飛行、當有成竹、余等極羨慕蘇聯之航空、數年來猛飛躍進、現其製造及駕駛己與美國處於同一水準、而其廣大民族之參加航空、則尤超過美國、至於降落傘之在美國不過爲觀衆贍覽而已、此次自莫斯科至舊金山之飛行、亦爲其政府之所獎勵、美國著名北極探險家亦謂此次飛行、如果成功、可爲航空史上最大之飛行、

爲開發華北經濟 今秋可開始投資

【天津廿九日電】開發華北經濟之基礎調查、以天津爲中心、着着進行中、近將開始察哈爾山西方面之調查、迄至今秋、全部調查完成、可開始投資、

敷設石太鐵路交涉 近將具体化

【北平廿九日電】由平漢線石河莊經津浦線滄州至太沽之鐵路、全長二百八十八哩之敷設權交涉、最近顯著進展、近當具體化、

岡田與三黨首 下月初會見

【東京廿九日電】日政府決于下月一日午后三時、在首相官邸招待政友鈴木、民政町田、國同安達三黨首、懇請協力肅清選擧、白根書記官長、乃于今日午后一時、往訪鈴木總裁懇請出席、得邀允諾、至町田安達兩總裁、已得內諾、故三黨首會合、定能實現、

對國聯特理會 意國態度

不得貫澈主張則請延期

【羅馬廿八日電】意大利政府、現已決意出席於特別理事會、在理事會席上、最後關於限定和協委員會權限之論戰、倘不獲通過時、乘信將要請會議延期之方針、相傳意大利政府臨理事會之論戰、要而言之、有如次諸點、

一、在此次理事會上、要求承認討論關於續行和協委員會之措置、對該委員會之權限、五月廿五日之決議、業已決定完畢、故阿比西尼亞政府如要求重新在理事會上決定委員會之權限範圍、絕對無其必要、

一、阿比西尼亞政府所主張之關聯瓦爾瓦地方之歸屬、國境線問題宜付和協委員會檢討之、然意大利政府、却不能容認該要求、阿比西尼亞代表、若在理事會上固執右項主張、則意阿兩國交涉、於茲即告終結、理事會當然不能不閉會、

一、倘意阿兩國代表、最後要求全盤審議紛爭時、意大利政府將發表意見書、要求理事會延期、以闡明本國立場爲理由、作成意見書、以要求理事會延期、必不困難、

阿婦女會豫爲 救護傷病兵士

【阿比西尼亞京城二十八日電】阿國婦女協助軍隊委員會、于本日下午、在京城開會、由京城婦女界名人維斯維夫人主席、各軍事領袖均參加會議、該會決議參加團體、以便戰時救護傷病各兵士、

華中黨部紀念週

【南京二十九日電】中央黨部、與國民政府、今晨八時在中央大禮堂合併擧行紀念週、由葉楚傖及居正分別主席、由褚民誼報告『人生及目的』十時散會、

新疆省獨立促進 用紅旗爲國旗

努力完成川甘陝赤化線

【天津二十九日電】蘇聯之赤化勢力、在中國邊境方面、愈形加甚、新疆省最近與外蒙古之國獨立 同使用紅旗爲國旗、一方與進攻四川之朱毛徐向前 共產軍合股在第三國 援助之一進行、造成四川甘肅陝西橫斷赤化區域、對此與赤俄之聯絡、以在庫倫爲根據之蘇聯機當之、

日俄漁約交涉 仍呈停滯

【東京廿九日電】據二十九日大田駐蘇大使致外務省電、酒匂大使館參事官、於廿七日訪問卡滋洛夫斯基極東部長、行日蘇漁業改訂交涉第八次會談、認爲該日會談、祗不過繼續前次交涉、並無何等進展、蘇聯方面意見仍然堅持、

一、維持競賣制度、

一、擴大競賣參加者、

一、增加國營漁區、

此等強硬主張、與日方改訂要求中心之

一、廢止競賣制度、

一、由政府間協定、謀漁區之安定、難免根本的意見相對立、交涉仍然有遲滯狀態、而呈停頓、

台北免颱風巨災

【台北三十日電】台北因颱風、高壓線被切斷、市內變爲黑暗、但三十日晨風息、據測候所發表、風已過去、解和弛台灣全島之警戒云云、市民始形安堵、此次損害輕微、

江南風景

粵逃艦聲尙在耳 此次飛機北逃

寧粵關係因而更趨微妙

【上海廿九日電】廣東所屬之軍艦兩隻、因受中央軍之買收、脫出廣東、於本月中旬達到南京以來、中央廣東間之空氣、頗見微妙、而廣東航空隊之新銳機二架、又以同樣手段被中央軍買收、經由貴州、飛到四川、向中央軍倒戈、已經判明、在此際演成海陸相呼應之繼續倒戈、廣東側乃極度嚴重警戒努力防止如此之倒戈、

華新出版法 由行政院審核

【南京二十九日電】新出版法施行細則、據內政部擬定草案、呈請行政院審核、政院于上星期六、曾召有關各部審查結果略加審查、現聞修正草案決定明日政院會議通過後、即與新出版法同時公布實行、

捷克搜集漢文書籍

【南京二十九日電】教育部據駐捷克使館電稱、捷克東方學院函稱、自設東方學院以來、歐國人士擬習漢文者甚多、乃擬設立中國學系、但先擬擴充中文圖書館、廣事搜羅漢文書籍、以課名符其實、即望貴館代爲捐助、無論何種、均所歡迎云云、

國体明徵聲明 下月中旬發表

與美濃部博士司法處分同時發表

【東京卅日電】最初政府方面對於美濃部博士斷行司法處分同時發表聲明書、小原法相大體亦與政府方面續行聯絡、迨廿九日、政府鑑於部內各方面情勢複雜、定於八月四日閣議席上協議後、再行發表、因此司法部當與政府方面斷行格別之司法處分、共時期俟首腦部開會議時決定之、結局政府發表聲明書、據觀將在下月中旬、

【文電】小原法相關於決定美濃部博士之司法處分、取愼重態度、於檢察首部更迭後、更命各長官對此問題再加意檢討、而檢察當局之更調、大體已告完竣、故二十九日已與檢察當局首腦部協議、結果在下月早早開檢察當局首腦者會議、決定下最後斷案之方針、

列强航空躍進 秘密機簇出

軍縮條約滿期、拿齊斯德意志之再軍備、意阿紛爭之重大化、在在使現今世界、有猛進趨向世界二次大戰之危機、而當此第二次世界大戰的前夕、各國咸苦心焦慮改良近代戰術最大武器之航空機、因之、列國對於該類機一切性能、均付諸嚴秘之秘密機、逐年在製造中、例如、

美國海軍部前者曾投下八百三十萬七千三十七金元、購買大型哨戒飛艇多架、然而禁止一切發表、

德國新空將軍高林、躍起任航空部長、以努力建造『世界最新銳機』爲目標、建造攻防兼之優秀機六十架、但其性能、全然不明、

法國最近建造之『菲亞利、芳特姆』號飛機、竟能載五噸大砲、堪稱目下武裝庫裡、世界第一、然彼受德國再軍備威脅之法蘭西、現有空軍飛機二千一百六十七架、全部陳腐、現正大擧更換建造中、

蘇維埃聯邦、不久以前、三月十八日喪失了巨人機『高爾基號』其後即着手建造同型飛機多架、人所共曉、即就目下論、此事不過是煽動計畫耳、一旦若有緩急、俄爾可化爲世界最大之爆擊機、世間早已洞悉此種現象、

意大利之飛機、其速力在世界上比例、所謂涉乎共微、惟由莫索里尼首相主唱急急建造『空之都市基德尼亞』號云、

長垣水告急

湘省損失達二億元

經万字賑隊赴災地

【天津二十九日電】長垣縣、有電到省、謂黃水大溜、非常湍激、險象環生、晝夜搶堵、官廳後堤、被邊溜淘刷、有陷落地方、倖寨庄堤壩、已行陷落、星夜運料、赶予堵塞、

【長沙二十九日電】水災賑濟總會、電駐京代表請賑、湘省被災面積二萬公里、損失約二萬萬元、

【南京二十九日電】本京紅萬字會、擧辦鄂贛皖三省急賑組織賑濟隊、赴漢口九江及蕪湖各地視察災情、現已準備就緒、全體二十餘人、由總隊長與和光率領、搭輪出發、先至漢口、然後再轉九江蕪湖視察、

【南京二十九日電】國民政府主席林森、以賑務委員會委員長許世英、於溽暑盛夏、不辭勞苦、親至沿江一帶勘災籌賑、深堪嘉尙、昨派文官長魏懷、通令嘉奬、茲探得其原電如下、

南京賑務委員會許委員長勛鑒、巧電已奉主席閱定、謂該委員長關心人民飢痛、冒暑行查、深堪嘉尙、仍望妥爲賑濟、以慰民望、等因、特達、

川匪均竄北 中央軍陸續追擊

朱毛徐等北竄原因（續）

該地爲匪區突出岷江以東之據點、於同竄川北進援成都時、均有極大幫助、自本月以來、各路軍均忙於縮編、雖對匪警戒甚力、但並未向匪積極進攻、而匪反陸續向岷江西岸撤退、●測其擧動、似朱毛徐等匪首已商定此後之方針、不再冒險作進窺川西平原之夢、因朱毛二匪在江西已飽受教訓、知當局現在方略、一經對匪合圍、則匪萬難於縱橫如網之陣地中掙扎、且由四面八方追來之軍隊、均集中川西、以過匪十倍之力、以逸待勞、匪一旦失其所憑之險、各軍分頭邀擊、則定被一網打盡、故兩股匪首會合以後仍決定繼續其逃竄生活、爲最後之一着、

故匪之不能以理懋等地爲較長時日之休養、實該地環境使然、據前線軍官談稱、松理懋廣大區域、均非漢人所能長期生活、氣候之惡劣、地形之險惡、物產之缺乏、均足以限制已開化人之生活、就氣候言、現雖夏令、但該地雪山則有終古未溶之積雪、行於高山頂上、極目所見、均屬冬景、且仍不時落雪、夷人生長於斯、能耐嚴寒、但終年尙均須著毛織之衣、室內亦終年烤火、匪無皮衣、自難耐此寒威、地形之險、尤非內地人所能想象、遍地皆山、山皆樹木、高處爲雪所漫、不幸陷入雪窟、則葬身於內、山下無雪、但樹木遮天蔽日、雜草均高過人、其中爲毒蛇猛獸隱身之所、除夷人外、均不敢越入一步、夷人則赤足光腿、行峻岩如履平地、巨大之荊棘樹林、竄越無碍、荊棘刺著其肉、亦無知覺、毒蛇咬之亦無妨碍、旅行於此、夜間多需露宿、因無店可住也、但不敢席地而眠、不但因地下寒氣侵入肌骨、立致癱瘓、且蛇類太多、恐被所咬、故需支木架於樹間、人臥其上、但蛇虫亦能爬行而上、每被擾醒時、身下常蜿蜒成羣、所幸毒蛇尙少、不爲大患、旅行於此者、必須隨身帶防蛇咬之藥、乍到此地、見蛇蟲如是之多、必不安枕矣、行人道均循山澗邊緣、上有高山巨樹、峭壁懸崖、無從窺見天日、路隨水轉、隔河相距數丈之地、有時行經一日、猶不能到達、河雖極狹、亦不能徒涉、因河水均由雪山流下、其凉度遠在冰點以下、人入水中、血液立凝、故雖夷人亦不敢入水、非有橋之處不能渡河、橋之佳者爲鐵索横貫兩岸、上鋪竹木板、如兩岸不能張鐵索、則張一竹索、兩岸一高一低、由高處繫竹筒於索、渡者握竹筒、藉高低之勢、一滑即過、但非盡人所敢爲、失手入水立即喪生也、該地因氣候寒冷、故不易耕種、祇產青稞麥一種、性極寒、漢人不慣食、包穀近亦有種者、夷人賴青稞與牛油糌粑果腹、食極少、每頓只二小團、自共匪侵入、夷人盡移往高山、據石碉不下、牲畜食、物亦掃數携去匪無從得食、有此種種困難、故匪非於入秋前離開此地、且能達到其理想之另一地不可、故於此刻大擧北竄、蓋明知向西北行進日益寒苦、然非於未寒之前赶往不可也、（完）

倫敦藝術展覽會 決十一月間擧行

中國古物安然運到

倫敦訊云、英巡艦薩福克號、六月七日由滬載中國美術珍品、以供今冬在白林頓大厦國際藝術會展覽者、已於今日駛抵樸資茅斯、中國大使館參贊陳維城、外交部文物保管員迦斯爵士、皇家美術院秘書萊姆、均乘瀛車赴樸資茅斯以迎該艦、三人登艦與艦長曼勒斯共餐後、即監視裝盛珍品、護以鐵皮之箱百隻、卸至運貨車三輛與馬達散車二輛、共運卸事務、皆由曾承運法、意、荷、波斯珍品至白林頓厦展覽之富有經驗之某商行經辦、運送珍品之貨車、今夜八時可抵倫敦、貨車上站有武裝警察、並有警吏乘瀛車隨同護送、中國展覽委員鄭天錫、將監視諸箱由車搬儲皇家美術庫中、俟中國包裝專家九月間抵此後、再行啓箱、諸珍品保險之數、今猶未悉、蓋由英艦自滬運抵倫敦途中、無庸保險也、惟英政府現正辦理保險事宜、現望英后能於十一月間展覽會擧行時、親蒞行開幕禮、英后對中國美術品甚感興趣、且爲一鑑定家、大約將出共所藏珍品若干、同與展覽、中國大使郭泰祺夫婦、七月二十日、曾覲英后、英后在中國室接見之、內分兩大間、滿儲中國古畫、古磁、古銅器、英后與郭使夫婦談論中國美術品歷時頗久、且指示渠所親購之品、此次展覽會美術品並有珍品捐助、法德及私人收藏家數人、或亦將參加、

兒強則父母喜

勒吐精代乳粉

小兒愛吃勒吐精代乳粉。蓋此粉適合小兒之脾胃。父母覩此愛兒。互相慶幸。迴憶母乳不足時之困苦。幸受人勸告。採用勒吐精代乳粉。小兒得轉危為安。此粉由純潔全脂牛乳用科學方法製成。冲以適量之開水。其性質成分。與健康母乳無異。乏乳哺兒者。請速試之。

樣品劵

茲奉上郵票五分請將勒吐精代乳粉一樣罐育嬰指南一冊量粉匙一把寄下為荷此致

瀋陽浪速通三十九番地 英瑞煉乳公司

姓名

住址 (簽)

323

山葉風琴

為一家快樂美麗和子女情操教育設想

山葉風琴有五拾年之歷史
世界的無比之完全大工廠
卓越的技術和精選的原料
特敢奉懇請選購山葉風琴

(印有樣本歡迎索閱)

山葉風琴總經理處 株式會社 山葉洋行
大連市信濃町五六 電話代表二·四一四八番

(分行)
大連市浪速町 電話二四三一〇
奉天市浪速通 電話二六九八
新京市梅枝町 電話二五七一
哈爾濱斜紋七道街 電話二九二二

雷齋與其眞意義

觀乎持雷齋者除鮮菓外不食他物則此齋之提倡原為促進夏令衛生而非致敬無稽之雷神似屬明甚自然新鮮良好的水菓及熟煮之青菜甚合夏季食用因其有潤腸涼血之作用也但僅僅一日之蔬食實不足保長夏之平安是故無論持雷齋或不持雷齋除時食良好水菓與青菜外均應間嘗一服韋廉士紅色清導丸此丸潤腸涼血與水菓青菜同功因其純係植物質製成其作用等於水菓與青菜中所含之自然鹽也 清導丸療便秘頭痛肝火胆疾氣脹腹痛助消化淨皮膚使口氣芬芳減痔瘡痛苦防瀉痢及其他通常夏令腸胃疾患藥性和平有似天然功效準確有如日出

請即服用清導丸以保君暑令平安喜樂可耳

清導丸各藥房均有出售或向上海江西路四五一號韋廉士醫生藥局購備每瓶大洋七角六瓶三元五角郵力不取 一切信件可由奉天和記洋行轉上海韋廉士醫生藥局

VINNIN

最新胃病良藥

胃寧

最新處方 開胃健食

功效卓絕 長壽康寧

本品為一種和胃整腸劑，經徵詢多數名醫師之意見，商定方案，審慎配製，功效允推卓越！**主治**：胃酸過多，肝胃氣痛，反胃作噯，腸食腸氣，急慢性胃腸炎及各種新久胃病，依法投服，立見治效！

上海中法大藥房發行

奉天中街 中法大藥房 經售

滿電二八五九號

日文 漢文 英文

東洋打字機

實業界之一大福音 完備之縱橫併用機

滿蒙販賣並需印應書 日文英文打字機生短期養成代理店

奉天日站春日町一二 小林又七支店出張所 日電園三五〇一番

二三知己 品茗談心 吸大仙女 雅興倍增

大仙女香烟

味永香清 有勝龍井

CP-57

一日一服！精神飽滿務用 哈蕾亞士 はれやか

强壯胃腸 新頭痛疲勞恢復劑

奉天城內中街路北

萬年聲鐘表眼鏡行

美術禮品大犧牲 照碼六扣

本行精製美術電刻夾銀盾風景銀屏彩色畫屏光耀奪目美麗無比餽送親友無上上品

遼瀋一片汪洋澤國
滔天濁流告警
各堤壩相繼決口
附郭遂盡被洗
水勢所迫城垣一時頻危

入伏以來、連日陰雨、致各地頻感雨水之過多、而尤以各地河水、頻漲不已、近日更因晝夜傾盆大雨、乃有渾河出漕之患、致省垣近郊縣境東南北三方面、均被水災、同時與省垣毗連之小河沿、南關慈恩寺、南市場之南大壩、大西邊門迤南、北關之大北邊門裡中學堂地帶、均皆浸水、市政公署爲討論治水及防水工作起見、特於三十日上午十時、在市署樓上、邀集警察廳、縣公署、並關係各方代表、開防水緊急會議、結果、決定由防護團督飭衛生隊加緊工作、一方施行救護工作、籌備情形、極度緊張、據當日十一時許之報告、水勢均漸低減、可無汎濫之虞、但收容之難民、各處統計、已達四千餘、玆將調查水患之由來經過如下、

先是縣境九區烏民屯之渾河河水、既因暴漲而決口、二十九日晚七時、即行淹及南塔地帶、經該地住民鳴鑼示警、羣起防堵、旋於同日晚十一時、興權中學之渾河河水、又復將蓮花寺之堤壩沖開、淹及十王坟等村屯、水即貫入萬泉河、而及於南關之慈恩寺胡同、水勢澎漲、即流而及於大南邊門外大西邊門外、注入南市場迤南之十里碼頭南大、幸省垣各方接警、即由消防隊衛生隊、會同日方守備隊、滿側教導隊兵、全體動員、赶事防堵、幸得未能波及、市內旋以五區楊官屯之渾河渡口、亦行水漲出漕、當即淹城東木廠、兵工廠陸軍病院、同日晚十二時許、福陵之渾河、亦行決口、各方共勤防堵、延至三十日正午、東南兩面、水勢漸退、但北關大北邊門外、瀋海區之新開河水、又暴漲、致將大北邊門之浮橋浸過、沿馬路局沖抵大北邊門裡中學堂胡同、平地水深二尺餘、一時各方均皆出動、防堵工作、極爲緊張、但水勢已均停住、似無增漲之勢矣、

還要下雨呢
奉天測候所觀測

據奉天測候所觀測、高氣壓主部、現在日本東方太平洋上及西日本一帶、表示七五六公毛、該氣壓外廓、擴至朝鮮全島、低氣壓、橫亘於河及遼河一帶、迫八月五六日、滿洲一帶、仍當繼續降雨云、

數千難民 扶老攜幼
逃避省垣 待哺嗷嗷

三十日晨、各慈善機關、因縣境村民、爲避水患而逃來省垣者、扶老攜幼、途爲之梗塞、爲聯合救濟計、當在小南邊門裡小學校內、及瀋海區警察署、並南大壩等地帶、設置難民臨時收容所、由市政公署市商會等機關聯合購買大餅等食物、分別發放、以濟目急、更由消防隊在南大壩地方、結得木筏及船隻、前經永安橋窰坑等村巡行救護、迄三十日正午各方收容之難民、已達數千餘云、

被災區域、爲省垣以東兵工廠、上木廠、福陵堡、桑家坟、東三家子、陸軍病院等地、均已浸水、南方爲烏民屯南三家子、永安堡、窰坑等村北方則因白雲潰決、尚在防堵中、同時瀋陽縣境被災地帶爲四區觚匠屯、官立堡、附近水溝村等、平地水深二尺以上、九區楊官屯、渾河渡口、木廠等村興權中學地帶、五區馬背村、水深三尺、三區渾河堡以、以三四五六區九區所有田地村屯、多被水災、

瀋陽縣公署、以境內水災奇重、即於三十日成立防水委員會、即日着手工作、其組織如下、

(一)設法防堵系、責成九區楊區長、景署長、保長等、
(二)救護系、內務局長北村參事、
(三)籌賑系、財務局長谷口經理官、
(四)情報系、警務局長田中指導官、
(五)調查系、高股長郭股長云、

鴨江沙河鎮竟爾決堤
安東災情極重大

安東地方、鴨江水勢、三十日午前十時、漲至二丈二尺五斗、示民國十三年以來之最高記錄、因此沙河鎮驛前堤防、發生裂痕、大沙河安東稅關附近堤防、僅餘五寸、而雨依然下降、危險時時切迫、滿洲街浸水家屋、達八〇〇戶、避難民達三六〇〇名、警察官、警備團、以總動員全身盡濕、繼續活動云、

【又】在鴨綠江岸之日陞公司川崎製材所、製函會社、其他各工廠、因今朝以來之漲水工廠辦公室突然浸水、午前八時陷於作業不能、安東附近、浸水狀況如左、

一、下六道溝浸水家屋、約達二千戶、目下滿人收容鴨渾製紙、鮮人避難守備隊及授產所、
一、沙河鎮附屬地、自午前七時許浸水、床下浸水達八十戶、現收容二百七十名、
一、沙河鎮、哈蟆塘間鐵路、陷於危險、自卅日、中止列車區間運行、

又鴨江上游白菜地、漲水十一米、大白十四米、依然降雨不息、又新義州、義州間以堤防午前十時潰決、濁流奔至新義州市內、床上浸水家屋、有二千七百戶、新義州附近部落殆呈全滅、

天氣豫報
卅一日 南西風 曇間驟雨
三十日溫度 最高 廿七度二 最低 廿一度六

萬泉河
林鬱荷塘被水所捲
詞客游人大掃其興

連日酷熱、殊不可耐、公餘之後、足爲都人士女納涼之所者、亦惟萬泉河耳、是時荷徑滿幽、花香襲人、大有西湖六月、風光不同四時之概、記者因各讀者、邇來屢以賦荷詠蓮佳作、惠寄本報、周子愛蓮之意、不禁油然而生、乃於昨夕(二十九)買車前往一遊、雖當新雨之後、道上泥沙猶甚、然衣裙羅香、遊人如鯽、池中蓮花、同矯滴滴越顯紅白、而亭閣敞破、橋樑折毀、非復昔日舊觀、叩之知者、始悉中央銀行今歲會擬以四十萬代價、轉讓市政公署、且定七月一日接收、惟市署嗣以市民担負過重、遂默維艱、遂廢前議、而萬泉園於此行將易主期間、向來布置之步驟、乃遭中輟、有不撒不樂、聽其自然之勢、然雖如此、而該園大然風光、仍有無限詩懷畫意、令人神往、今市署既不接收、中行自當照舊辦理、情爲時已晚、無復整頓餘裕、亦惟俟諸來年而已、聞中央銀行今歲所收小販茶社地皮金、可得一千餘元、依舍開銷計算、尚缺八千餘元、悉由中行撥發、吾人方喜、此大好園林、足供市民公餘消遣、不意今晨河伯肆虐、而此未得盡力修葺美盡東南之林鬱荷塘、已爲濁流所捲、隨此水災以沒、誠爲該園之不幸也、按該園中茶肆小販、近日因天氣酷熱、啜冰飲水、利市十倍、而演藝團與驢皮影、尤邀一般低級觀客之光顧、自此逐令詞客遊人、大掃其興、將哀之不暇、誰復有賦荷詠蓮之雅意哉、

寫眞說明 水災雜影 三十日晨攝於十里碼頭附近

平齊路亦發現
眞性鼠疫

平齊路玻璃山站某鐵路工人之妻、數日來即熱度甚高、由當局於廿九日午後、診斷之結果、判明爲眞性百斯篤、齊齊哈爾鐵路局、當即將客車對現地之交通斷絕、目下由日滿關係當局嚴重防疫警戒中、再貨物列車、尚未至禁止交通、

各鐵路災情

連京
線水災地方、目下正積極努力復舊工作、但如果減水、則安奉線由本日(卅)午后二時十分奉天發之第六列車、連京線由同日午后四時三十分發之鳩號、均亦能復舊開通云、

安奉
線水災、其後之狀況如左、一、歪頭山石橋子間之橋梁及橋南坟間之橋梁傾斜、有危險狀態、二、下馬塘驛信號所附近、橋梁沖出、三、下馬塘連山關附近築堤三四處崩壞、四、通信機關、沿各橋梁之電信線、因已破壞、完全杜絕、五、因被災之處廣大、故復舊須相當日期、

奉山
由空前之豪雨、滿鐵國鐵各路、皆自二十九日一齊不通、雖努力復舊工程、但僅奉山路今晨來全通、及開往新京者而已、其他仍未開通、尤其奉吉路之被災爲最甚、山河川之氾濫、土砂之崩潰、路盤橋梁之破壞地方有十數處、交通通信、完全斷絕、避難民昨日來到各站、因無法救濟、有彷徨於饑餓線上之勢、

京圖
關于京圖線水災狀況、據其後消息云、吉林、閤們間、亘二十餘處、最大七百公里、最小至二百公里、路盤、築堤橋梁等、均已沖失、暫無復舊希望、

警察廳官制公布
全國計設九處

【新京專電】治安之確立、以省治爲中樞、故擴充省長直轄之警察廳、誠屬當務之急、爰定中央當局改正警察廳官制公布施行、內容大致如下、

一、警察廳直隸省長管理、
一、警察廳設置於下列各處、奉天市、吉林市、齊齊哈爾市、承德、錦州、安東、延吉、佳木斯、黑河、
一、以上各警察廳計設置下列職員、

廳長　九人　薦任、
警正　三十七人　薦任、
技佐　一人　薦任、
警佐　百四十八人　委任、
屬官　十六人　委任、
技士　二十八人　委任、
譯官　十一人　委任、
巡官　三百二十人　委任、

一、警察廳計置警務特務司法三科、惟民政部大臣特行指定者、另置保安外事衛生三科、科長爲警正警佐、或技佐技士、

地方警察學校
各省普設

【新京專電】當局爲訓練警察官吏起見、決在新京及全國各省治(興安各省不在內)設置地方警察學校、此項官制、亦與警察廳官制同時公布施行、

宮廷營造籌委會
各職員已委定矣

【新京專電】宮廷營造籌備委員會職員、現已委定如下、

委員　宮內府次長　入江貫一
參議府參議　矢田七太郎
仝　沈瑞麟
民政部大臣　呂榮寰
財政部大臣　孫其昌
國務院總務廳長　長岡隆一郎
幹事長總務廳次長　大達茂雄
幹事尚書府秘書官長　高木三郎
宮內府總務處長　許寶蘅
宮內府內務處長　商衍瀛
國務院總務廳秘書處長　松木俠
國務院總務廳主計處長　結城清太郎
國務院總務廳理事官　松田令輔
國務院總務廳技正　小泉三郎
軍政部參謀司長　相賀兼介
民政部警務司長　張益三
國都建設局總務處長　笹尾吉五郎

清原縣剿匪
王連長戰死

據當局接到之情報、駐在清原縣第五旅騎兵二連、與該縣警察隊第一中隊、于二十六日午後三時許、聯合剿匪、行至清原縣六區卜宗屯地方、與匪首全勝、双勝等匪叢遭遇、經激戰之結果、該五十餘名之匪人、因不支而潰退、此役匪人損害頗巨、騎兵二連連長王作民氏、因奮勇衆匪、遂名譽戰死云、

奉天省署訓令
遵用請領恤金法

奉天省署、特訓令各縣云、爲令遵事、查國定恤金條例、中央業經規定公布通令在案、關於官吏恤金法第二十四條所載、凡非由國庫支給俸給之官吏、及陸海軍上士、中士、少士退職賜金、及死亡賜金、另定一項、業商諸中央、未定以前、仍按本署恤金支與規則辦理、仰各縣迅將呈請警官遺族恤金者另文造表（恤金支與規則表）呈核、仰即遵照辦理云、

獸醫養成所
舉行卒業式

大西邊門外獸醫養成所、第二期受業生、現已屆畢業之期、特于昨二十九日午前十時、舉行畢業典禮、各關係機關、均派員參加、聞該次畢業生、約有百餘名云、

稅局派員解釋
營業稅納法

奉天市商會於二十九日通知各商號通知事、玆爲明瞭新營業稅法起見、經本會與省城稅捐局商訂安協、定於今七月卅一日午前八時起、至午後四時止、(正午休息一小時)、由稅捐局派員來會解釋、新營業稅法、屆時財政部派員蒞奉出席參加、除分行外合亟通知該商號知照、務於是日午前八時到會參加、此係確鑿要點、務須經理人出席、事關本身納稅手續、如有疑問、並可當面諮詢商權、萬勿延候爲要、特此通知云、

警務廳通令
充實槍彈

奉天警察廳、現以時屆青紗障起、地方治安、非常重要、槍彈必須充實、特于昨通令各縣警務局、槍械如有損壞者、准予掉換、子彈不敷者可速派員來省請領、以資充實云、

批示

◎瀋陽縣公署（廿九日）

▲吳香圃等　呈改組會務選賢任能由批新村制實施時本縣自行仰即知照

▲梁春榮　呈請增加村董一名兼理村務由批仰候新村長蒞任後查有添增必要時再行專案呈請可也

▲師廣振　呈請郎林子村董楊當育行爲不端由批仰候查明具報再奪

▲李二十寨村公所　呈請查遵選戶新冊派復村董名額由批候新村長蒞任時查有添設必要再行專案呈請可也

匪團襲擊暖池塘

【錦州】省下錦西縣第三區暖池塘鎮、突於二十六日午後三時、來有大股匪團、約二百餘名、襲擊、經駐在地之警察隊四十名及自衛團二十名應戰、分投報告連山、江家屯各方、當由艸水、內田兩指導官、及警察大隊長率警團八十名、暨江家屯國軍步兵隊二十五名、用急行軍、出勤現地應援、午後六時、大泉、齊藤兩指導官、督率訓練生四十名、迫擊砲一門、疾赴現地參加戰鬥、十一時與匪双方激戰、結果如何、尚未探悉云、

錦埠人事往來

【錦州】駐承德第五軍管區顧問、田中中佐、因某項要公去檢閱、於二十七日午前十一時四十七分、列車來錦、由滿日官民歡迎之下、下榻於錦州旅館、

熱省建平縣參事官田中氏、爲治安工作問題、有與錦省當局協商之必要、於二十七日午前十一時列車來錦、事畢、二十八日午前七時列車歸熱覆命云、

教育視察團來錦

【錦州】大連實業、協和學校、爲視察遼西、熱河、方面之教育實施狀況、特組織教育視察團、由校長茶谷茂氏發起組成一行二十一名、豫定八月一日大連出發、二日午前六時車着錦、視察畢、再去熱河各地視察云、

實廳調查
二縣菓樹

【錦州】省公署、實業當局開發實業、積極邁進、對於造林、培養菓樹、尤爲唯一之先進政策、是以選派農務科、中川技佐、分赴省下、綏中、興城、錦西三縣調查菓樹、豫定一週間之出張（由二十三日起至二十九日止）返省後、根據研究、逕行培養、造成菓樹之大資源云、

召開教科書
旨趣講習會

奉天省公署、爲宣傳國定教科書、編纂旨趣起見、特于本月二十九日起、至卅一日止、召開教科書旨趣講習會、參加者爲各教育關係方面云、

涼意

羅景綸句

「余家深山之中。每春夏之交。蒼蘚盈階。落花滿徑。門無剝啄。松影參差。禽聲上下。午睡初足。旋汲山泉。拾松枝。煮苦茗啜之。隨意讀周易。國風。左氏傳。離騷。太史公書。及陶杜詩。韓蘇文數篇。從容步山徑。撫松竹。與麛犢共偃息於長林豐草間。坐弄流泉。漱齒濯足。旣歸竹窗下。則山妻稚子作筍蕨。供麥飯。欣然一飽。弄筆窗間。隨大小作數十字。展所藏法帖墨蹟畫卷縱觀之。興到則吟小詩或草玉露一兩段。再烹苦茗一杯。出步溪邊。邂逅園溪友。問桑麻。說秔稻。量晴較雨。探節數時。相與劇談一晌。歸而倚杖柴門之下。則夕陽在山。萬狀變幻。牛背笛聲兩兩。歸來而月印前溪矣。」(逸)

另外一頁

歡迎投稿

文學上的擬人法 (上)

(王集叢)

高爾基曾說『我們常常聽着。『風在哭』『在嗚咽』。『月亮沉思似的照着』。『波浪想要搖動岩石岩石對於波濤的打擊雖皺了一下臉。但並不會爲波濤所敗』。『玻璃着大汗』！雖然玻璃並沒有發汗神經。

『凡此一切。都是想使我們易於了解自然現象的『擬人法』。在此。我們是在將自身人類的性質附與 人所見着 的一切之物』。

夏目漱石在其有名的『文學論』中。將『擬人法』歸入於『射出語法』內。並作了這樣一個解說。

『在語言上最富於情的。自應附隨於最有情的我們人類。如笑。如怒。都有表現情的活動物之本質的資格。故用這些語言所寫出來的東西。顯會生出躍然的情緒。而且自然要叫起有活氣的狀態。這也是無可疑的了。況且當 解釋宇宙萬象時。爲其標準者乃是自已個人紛繞自己周圍的事體。一概被拉攏到這個中心。爲自已的情緒所處決。換言之。我們有一種傾向。動輒要移自已的情緒去理會他物。這個。我現在姑名之曰射出語法。意即把自已射出。說明外界的手段。所謂擬人法都應該包含在這里面。

『我們日常無 意中所用慣的語言里面。可以爲此語法之適例者意外地多如『雨脚渡江』。『木葉的私語』。『抽屜的把』。在歐語如『縫眼』『鐘舌』等。都是道地的射出語法』。

高爾基和夏目漱石的解說都是對的。不過。我在此還有一點補充。

所謂『擬人法』。乃是作家在其文學作品中對自然現象的擬人的描寫法則。因爲文學是藉着活的形象的力來傳達人類的志想與感情的。所以用表白人間的生活現象的詞句去表明某種自然現象。使那種自然現象與人間的生活現象。因而與我們的思想和感情結合起來。其結果必將增强其傳達志想與感情的能力。譬如。在描寫天快晚了時。寫着『黑夜從遠山到來』(雖然黑夜並沒有脚)。比較直率地寫成『天漸漸地黑暗了』必然是更要使人發生興趣的。

我們知道。每一個作家在其作品中所表現必都的然是一定的社會思想感情。其對於自然現象的描畫也不過是在企圖强化其表現的思想與感情罷了。所以。作家之用『擬人法』去描畫自然現象也和其整個創作方法一樣。是爲其所要表現的思想與感情的內容所規定着的。是通過了他的世界觀。他的心情的。並不是其憑空的幻想。

譬如。我們的大詩人李白。他就喜歡用『擬人法』來描畫自然。但他的此種描寫法則在各處都是與其意識相結合着的。現在。且隨便舉他的一首詩—『月下獨酌』來看罷—

『花間一壺酒 獨酌無相親。舉杯邀明月。對影成三人。月旣不解飲。影徒隨我身。暫伴月將影。行樂須及春。我歌月徘徊。我舞影零亂。醒時同交歡。醉後各分散。永結無情遊相期邈雲漢』。

這首詩。不僅表現出了李白之能適當巧妙地應用。『擬人法』去描畫月夜獨飲時的情景而且還樣的描畫是加强了由這詩中流露出的他的孤獨頹廢的心情之藝術的表現力。(未完)

春夜宴西苑曲

(楊雲史)

丁香落盡蘼紅肥。芳草碧色蝴蝶飛。
玉檻珠簾照春水。紅裳寶扇相芳菲。
爇烟如靄燒雲海。西苑宴餘清露微。
瓊島瑤臺散仙客。王孫坐花香滿衣。
碧霄鴟吻玉繩轉。飛觴四顧星河稀。
雲階寂寂香輪卸。寶馬如龍立花下。
花飛幽殿鎖千門。黃鶯暗叫春流夜。

歌壇 THE STAGE 舞場

記余玉琴 (二十)

余玉琴。爲武行余大海(名德海)之子。名潤卿。小字莊兒。以刀馬旦。名動京師三十年前。故都人士。殆無不知有余莊兒者。少年時。有在滬上演技。申報館主筆。有署名寒食生者。常在報端。爲之揄揚。後至舊京。與尉遲嗣卿陸華雲諸伶訂交。會江都名士李鏡如。編兒女英雄傳。商之玉琴。玉琴慨然自任十三妹一角。華雲則扮安公子。相得益彰。都人歎託。以爲新劇出世。而玉琴之十三妹。實挽長弓。英姿颯爽。剛健婀娜。衆而有之。尤爲觀衆所讚美。旋王瑤卿亦演此劇。說白做工。並皆佳勝。與玉琴稱一時瑜亮焉。玉琴排演之戲。除兒女英雄傳以外尚有十粒金丹粉粧樓諸劇。相傳供奉清廷時。德宗頗賞之。一日在大演十粒金丹。未解妝。德宗召之殿內。携手顧后曰。此子可謂文武全才。后怒其近御座。欲訴之孝欽。德宗懼。乃以余所佩倭刀爲眞者。將律以御前持械罪亦故作怒容。亟揮之出。玉琴自此不復應召。有某顧曲家。曾作七絕一首云『殿前歌舞鄭櫻桃。十粒金丹別調高。畢竟塑明持大體。曲闌花下摘倭刀』。即詠此事也。

新歌劇 虛榮誤

(歌玉)

—本 事—

鰥者陳伯道。其女名根弟。年邁無子。殊爲憂鬱。貧病交迫。不勝依依。一日房東金少爺下鄉索租。適見陳女頗具姿色。於是邪念驟起。誘女進 城覆命。嗟乎！弱女可歎。少爺乘醉汚之。

魚更三躍。彼正歡樂而此悲甚。伯道 病體。因憂女不歸而益危矣。幸有甥龍生者侍側。伯道 遂以後事托之。嗚呼—。言未懷盡。伯道長逝矣。

翌晨。日上三竿。女方飄然 而返。龍生痛責不孝。女則反唇相譏。及知父死。慟哭已晚。從此兄妹之間。遂各風馬牛焉。

金少爺見女無靠。乘機求女同居。未幾 時過境遷。女已身懷六甲。春花易萎。女遭 遺棄。女趨金府乞援。少爺反目不認。

根弟頻受折磨。加以產 後失調。不禁致染沉疾。自思不久人世。故忍恥 往叩龍生欲以骨肉托之。龍 生 怒辱不允。女因怨憤交加。忽而血崩 斃命。嗟夫—一朝失足千古恨。誠虛榮之所誤也。

—歌 詞—

老父病重家又貧。窮叫我如何來斷送。求蒼天暫且寬容。別叫父女永遠不相逢。

減兒十年壽。願加父壽命中。這是我言出由衷。若得父親命不歸空。滿爐焚香謝蒼穹。

虛榮誤。誤虛榮。先黨數無智蒼。生葬送其中。人亡家破。都爲虛榮。奴今日聊警鐘。警醒虛榮夢。無辜小嬰孩。將同歸於盡。掬盡西江水。難洗今日恨無窮。

鳥將死。鳴也哀。人將亡。言由衷。諸位 姊妹們。切莫要愛虛榮。

茫茫人海耘耘衆生。天涯地角何處 覓同胞。虛榮誤了我。誤了我的是虛榮。

論黎派歌舞 (三)

(橫秋)

(七) 花生米

『花生米』是一個 羃歌舞劇。說起劇情來眞有點『那個』你想。一些啤酒的人們。忽去耕田。忽投國防軍。忽依依不捨。忽又隨夫同投防軍忽然祈禱和平。忽夫戰傷回來。忽女又死去。終至團圓。

現在。姑且把演出來談談吧

第一幕。佈景是一家酒店。先出來好幾個女侍者。她們肩上。各披着一塊毛巾。舞着唱着。又把檯布飛着。後又來了老板娘。然後又來了酒客又來了賣花生米的。或許因爲賣花生米是女人就一銷而空。

這一幕開頭侍者們的舞。歌劇味尚濃厚。後面幾個醫客。體格的不整齊。和過火的動作。對這一幕很有損失。

第二幕。佈景是鄉村。酒客之一碰到剛才的老板娘老板娘 手里提着盛冬瓜 的藍子。酒客說這里 有一個大瓜大意)。就把旁邊在祇 上畫着的瓜弄 破在後面就跳出 些人來。她們舞着。又拿了二個小瓜舞着。

這一幕。在技巧上講是較有成就的。

第二幕。是一景二幕。第一幕是投軍的見長官。第三幕是一些婦女們的祈禱。(關於第二節。唱的調子很像禮拜堂的唱經倒底她們在祈禱些什麼我想全場的觀者都難瞭解吧第一 幕小生 戲太糟。第二幕空氣很緊張。

第四幕。佈景是一條街道。賣花生米的女孩子在街上叫喊。一個戰傷了的兵士打這里經過。看見有些女孩子在搶花生米。他上去一救。這才使父女大團圓。

這一幕。我認爲飾賣花生米的女孩子很活潑動人。

對於全劇藝員的批評。黎曲健唱詞較低。動作稍可取。白虹唱得最好。恣態也較老練。一些男的我不大相信他們是歌唱人材的。(完)

影星小誌 袁美雲 薪金發生了問題

(知微)

藝華公司台柱演員袁美雲。原爲天一公司演員。迨後爲藝華所羅致。其條件爲優給月薪之外。先給袁美雲現金一千。藝華以需角甚殷。當即依約履行。袁自服務以來。深爲該公司所倚重。而其薪給亦高於公司任何男女演員月爲四百二十金。惟藝華自創業以來。疊遭意外風波。且出品過綏市況又復蕭條。公司耗資已達五十萬元。以此原因。公司挹注。良屬不易。職演員薪給時有歷欠者。窘態已可想見。故公司主人於前所給袁之千元。近突欲於 袁之之薪給內每月扣還三百元。袁以薪給設被扣抵。則其日常生活必將發生問題。因與公司主人嚴春棠商之。竟遭拒絕。袁亦忿怒。雙方頓起衝突。而因其他種種原因雙方感情遂愈趨惡劣矣。

◇——圖即袁美雲

考證 大觀園源流辨 (六)

(藏雲)

大觀園中山石亭臺之外。又有水浦風荷之勝。如花溆。沁芳橋。翠煙橋。荇葉渚。柴菱洲。藕香榭。蘆雪亭。凹晶館等處。皆近水樓臺。自花溆起分水陸兩路。水中可以行船。水面自不算小。假如我們已決定紅樓 夢的地點是在 北京的話。那末。北京城內 除了三海。城外除了玉泉西郊一帶。是沒有這麼大的水面的。大觀園的水源第十六回說。『本是從北墻角下引一股活水』。由沁芳閘而入。說也湊巧。北京城和西郊一帶但凡有流水都來自西山。所以水源大概都在西北角。城內三海的水閘今猶如此。春明夢餘錄(卷十九)說『西海子(今北海公園)者。即古燕京積水潭也。其源出西山。……前人謂積水爲海。且在西內。故至今沿稱西海都城之水悉匯於此』。金鰲退食筆記上說『其中萍荇蒲藻。交青布綠。野禽沙鳥。翔泳水光山色間。 盛夏芰荷覆水。 望如錦繡』。上常有賜詞臣泛舟採蓮垂釣之樂。這些景象在大觀園中都可一一指數。不必煩舉。西郊苑御今已成廢墟。但那水潭洲港。猶依稀可辨。大觀園的佈景與當時皇家園林的關係。這層似乎可作進一層的了解。

大觀園的建築書中雖沒有告訴我們多少資料。但我們所知的也就很可貴了。第十七回寫賈政初進大觀園察看工程時。『只見正門五間。上面銅瓦泥鰍脊。那門欄窗槅俱是細雕時新花樣。並無朱粉塗飾。一色水磨。磚墻下面白石台階。鑿成西番花樣』。 這里可注意的是銅瓦泥鰍脊。白石台階和西番花樣三事。銅瓦當是黃琉璃瓦的變稱。這黃琉璃瓦和泥鰍脊的屋蓋。清制非勅建不得用。白石即俗所謂漢白玉。以河北房山縣出產最多。也爲帝室所專用。雖王侯公府亦不得僭越。這是普通知道的。元妃省親之事。爲太上皇勅命宮中嬪妃才人的椒房眷屬有重院別宇者。內廷鑾輿可入其私第。這是一般的待遇。並無勅命賜建大觀園之語。至於白石鑿成的西番花樣。蓋指西洋雕刻而言。西洋的雕刻和建築。最爲乾隆帝所賞好。如圓明園的水木明瑟。長春園的諧奇趣。萬花陣。海源堂。遠香觀等處。都是白石雕刻的西洋建築。

小說 誘惑 (十六)

—菊池寬著— (蔭寰譯)

在進十月的一天。啓吉在帝國劇院的廊下。突然遇看一個法學士的舊友。他見了啓吉似手想起件事的說。

『呵！呵！看見了你。有句話。今年夏季我在赤倉溫泉遇到一個認識你的女人！』。

『噢。是叫岸子的麼？』啓吉立刻想起來了。

『不不是。是叫房子的。在東京你給她買了好些東西呢！聽說你們很要好的。你眞改變許多了。』拍着他的肩頭說。

啓吉只是苦笑。因爲他即便說出他對她的心。也許別人能相信。所以只得忍受了。

『究竟她在赤倉 作什麼事呢？』 啓吉的確不知道。

『實在的事不詳細。可是名譽的確很不好。據說是對于避暑客的高等賣淫者』。

『是啊。我的確有些改變了』他在朋友面前。只能這樣回答可是心裡卻像咬碎砂粒般的難受。

劇已經開幕了。他還坐在吸煙室裡想着。高等賣淫者—眞純的讀者。他對她的一種純潔的態度。忽然 映畫似 的逝去了。他咀嚼着暫時在他的腦海裡的幻滅的苦衷。

不過對方究竟是如何的一種人。自已對她也不過當作是一個自已作 品的眞純 底讀者罷了。在別人看來。也許以爲自已玩弄一個高等賣淫者呢！

啓吉對這種不快的幻滅。實在沒有法了。她果眞是否卑賤的人。從他的心底拼出一個考證來。

他想起在神樂坂街書店。看見自已的創作集的時候。她的招呼和姿態了。

『啊！有先生的書了！』

有些粗野可是。很眞純的她的姿態。很顯明底浮出在他的腦海上。披着愛讀者的面具的高等賣淫者。決對作不出來的在啓吉是這樣想。

他像被救似的快樂。他又想她的『淨的記憶』永遠無暇的留在自已的頭裏。他又這樣想。

註一。日本的衣服本來沒有領子。而女人的襯在衣服的裏層的一條布在項間。却像襯領了。所以才譯爲襯領。

二。日本的女人。習慣上在出一次門兒。差不多要洗一回澡。結髮比 較上出門 兒的原因。隆重些。

一九三五。六。一一。于山口高商 (完)

塑史 (十)

(復父)

大德八年十一月四日。司徒阿尼哥等奉旨。塑千手眼佛。及中心閣佛相。工物令中政院措辦(畫塑記)延佑四年八月一日。中政院使闊闊歹奏。青塔寺門內四天王。未審命誰塑。奉旨。劉學士塑之。(案劉學士即秉元)從阿尼哥學。以塑詔爲昭文館大學士。正奉大夫秘書卿。勅諭非有旨不得爲人塑相。元史。劉鑾字秉元。)至元七年。世祖建大護國仁王寺。嚴設梵天佛相。特求奇工爲之。寺成。神相精妙。爲今古冠。(畫塑記)大德九年三月。令阿尼哥於城皇廟東三清殿。塑相一百九十尊。計正殿十三尊。側殿東廊 九十三尊 十西廊。三尊。 山神二尊。三清聖像及侍從九尊(元代畫塑記)延佑四年十二月二十五日。香山寺四天王。命劉總管塑之。閣下毘盧佛兩傍。塑文殊普賢菩薩相。各高九尺。火燄二扇。各高一丈五。 闊七尺五寸。)同上)上都三皇廟塑像。京師東嶽廟仁聖帝君像。及炳靈公司命君。佐侍諸神相。皆劉鑾塑。古粹妙絕。造意得天心之微。計其運神之妙。致思之精。非他人所能措手(元程文海雪手樓集。)

(未完)

書畫同源 (七)

(鄧以蟄)

以上諸畫共筆畫無不爲中鋒細描。然則中鋒細描之法爲晉六朝作畫唯一之工具矣。再進而言漢石刻與陶畫。陶畫多以禽獸如四神與人物爲體材。畫之之法。先用線紋勾物象之輪廓。再用顏色續之。此法猶得想見古時壁畫之作風。如朝鮮近時發現高句麗遺跡。古墓中有壁畫。畫蒼龍。玄武。天人。神仙。仕女俱見漢及魏晉遺風。蓋高勾麗承襲樂浪之漢代文化故也。以漢代陶畫與此墓中壁畫合觀。幾成一序統。所異者只筆畫之古拙與流麗之分耳。流麗者蓋又與六朝同趣矣。在陶畫與壁畫有如此。在漢代銅器如銅盤銅鏡。其花紋或爲四神或爲人仙。其製作或爲鏤錯或爲范鑄。其圖紋意趣若純由筆法上觀之。仍爲一致之『筆畫』耳。此『筆畫』與魏晉六朝之『筆畫』如顧張之所用者。除古拙流麗之差者外。有以異乎？無以異乎？至若漢石刻如山東孝堂山與武氏祠等。雖有陰陽刻之分。陽刻略如極淺之浮彫如武氏祠兩城山諸石。但人物車馬。衣紋動靜之態。無分陰陽刻一皆以中鋒細線勾描之。若朱鮪墓石。其中人物衣冠器皿敷設。精者幾與女史箴圖筆調無二致。宋人沈存中夢溪筆談稱爲漢物。

(未完)

荷花賦

(以透色波中溢爲韻 和在文君元韻) (王鶴齡)

葉疊青錢。溪浮朱黼。迎風翠可納涼。映日紅當卜晝。花開水色明。花缺湖光漏。池心欲語。絳出綠波。水面聞香。丹烘碧溜。花輕盈豔。道眞新出淤泥。花蕩漾搖。不是舞因長袖。嬌惹謫仙托詠。思本不羣。淨招工部來吟。語原自秀。

原夫花也者。或以富貴名。或有隱逸德。或春養天陰。或秋疎水國。或開牡丹朶。鮮致斷腸。或包翡翠茸。破還斂翼。木槿詳威『傅咸』賦。秉冲粹之至精。 金錢詠章(章藝齋)詩有神通之果力。蝶飛荔枝上。亦歷亂更欹斜。魚戲蓮葉間。旣東西又南北。聽到荷風飄拂。遠吹花苑香。看經荷雨淋漓。新洗花園色。

茲所謂花也。非孩兒菊(千金草花)非曼陀羅。(山茶)非須曼花處之生女。非後庭花曲之爲歌。 花究誰爲。非花白似蝶。花眞孰是。非花青類螺。圓影或搖風。豈海棠名海。浮香還貼水。恍河柳近河。漫云房墜粉紅。一池風露。且看蓋擊雨綠萬頃煙波。

其花則荷是已。荷荷夜雨。荷捲涼風。錢青正疊。葉碧無窮。繞岸香來。道因岸曲。涉江采去。渾是江空。讓這謝吟。詩原盡致。惹他周愛。說乃有功。黏鷺香鬆立鷺。亭亭彩蝶垂虹。散蕭者之奇柯。淺紫現流水上。望妖嬈之弱質。深紅趁夕陽中。

由是豔謝玉簪。芳羞木筆。花影團圓。花顏秀逸。花宜時赤。晚映脣霞。花別樣紅。朝迎初日。 荷房混高低。荷柄半疎密。花美人兮冉冉芙蓉。花君子兮彬彬文質。爾雅釋中辨過。古今注裏問他。 道是花名洋溢。

七二六子室年六十三作。于松陰館。

談粵樂之樂器 (三)

(襄衡)

(二)南胡 南胡爲二胡之別名。亦即普通木製之二胡。與前者二而一。耳所以別名爲南胡。則因前者改用鋼弦而此仍舊。用以別之也。二胡本分二種。一種即今之京胡。通行於北方一種即爲南胡。以盛行於南方而得名。前所述二胡。亦當屬後者。南胡雖非二胡之伴奏樂器。然其發音慾和。可與二胡相應和。

(三)椰胡 椰胡亦爲胡琴之一種。構造與前二種相同。惟音筒不用竹木而用椰子之外殼。取其發音沉遠。故有椰胡之名。爲低音樂器。可爲前二者之伴奏樂。亦可爲奏沉音樂時之主要樂器。

(未完)

現代繪畫新傾向 (十八)

……BURLUK木下秀合著…… (赤葉譯)

▲近古時代

Michelangelo(米格郞基洛)—一四七五—一五六四—費利恩士羅馬的畫家。是偉大世紀上的彫刻巨匠。宅的傑作收藏在西施其那寺院裡。對于裸體影像 有特殊的理解。有非凡的技能。其筋肉的外圍線。尤其持殊表現了人間形態以外的强大。風格。

Raphael(拉夫岸路)—一四八三—一五二〇—

Rembrandt(利木布蘭特)—一六〇七—一六六九和呈宅專長于群像畫派。宅也常畫過宅那夭亡的愛妻(沙士克)

要而言之十世紀以後。—最是十五—十六的時候。畫的領域擴大。即所謂大思想時代的藝術。是其一。以宗敎的事蹟爲畫題的宗敎畫。及屬于宗敎的人體寫生或借來人體的肉體形衆。也是人間的 崇高雄大的精神美表現時代。

以啊代奮勃興至印象派

十五世紀的大思想藝術。至十六世紀統而爲一。在伊大利產生了一個折衷派。其性質是把古來的古典藝術的精華拔筆而綜合起來。這就是所謂。伊大利的勃滂泥阿畫洲之一派。它創設了克滂溢秋阿克代民的正則美術院。工作繪畫藝術一般法則。爲繪畫的統一。即如現今之研究所。及美術學等。其阿克代民的法則是從 者一般正則繪畫的標準派。不過是多數人的敎授所。

所以美術學校……出有天才畫者是僅 布的不過是單作畫家的學校。欲求天才。一個一個的天才敎授是必要的。

(未完)

影海

鮮花繞胡蝶 黃浦江邊迎星記 (三)

(秋雨)

△會客室中與周同談感想

蘇聯的電影

談到蘇聯的建設。使周劍雲大大地讚賞了一下。談到了電影。更使周君稱道不置。

他說。『機械。燈光的設備不要去說宅。單以佈景來說。他們設計的人有着七八個。先製了小模型。然後照着模型建造起佈景來。』

胡蝶說。『他們的 佈景都像眞的一樣。並不像我們用紙來糊糊的。』

周。『他們的國家。 正像一個大家庭一樣。有組織地管理着這家庭裏的人。就是電影方面。也有國家來管理着。他們的電影是那樣普遍的。

又說。『他們對於 我國的電影認爲最大的缺點是。(一)太長(二)不會迎音(三)人物的服色與佈景的顏色的不調和。時別是配音。他們的人民差不多誰都懂得音樂的。所以『漁光曲』在蘇聯時會鬧了一個笑話。當片裡王人美的母親被盜劫傷了目。這是多麼悽慘的劇情。可是。所隨的音樂却是極其興奮的福斯克的音樂。觀衆們看到這裡時。 全場哄堂大笑。』

胡。『俄國人眞厲害。 他們自已會造機器。會造底片。用勿到一點外國貨。』

周。『是啊！俄國人看上去好像很笨。其實他們是極聰明的。他們知道怎樣不使盧布流出去。知道怎樣來吸收美金。蘇州人說。聰明而孔笨肚腸。他們却巧是向反的。』

胡。『他們是畫進 不露出的！』

這句話。說得在座的大笑幾分鐘。

周。『他們的電影是幹得好的』。我們的電影是不是也能像他們幹得一樣好呢？能夠的不過要弄得好就得有資本。我們是但 需要像他那麼 多的資本。因爲他們化費得多。我祇要有五百萬就够了。(未完)

論紅樓夢 (上)

(莽漢)

紅樓夢畢竟是一部好書。近來有許多人來加意研究。但也有未提到的。現在我再補 敘一些。以爲愛好紅樓夢之讀者。作一觀感。

襲人一天藉贖身的議論向寶玉提出三個 條件。去留就在三個條件。的遵守與否爲轉移。寶玉忙笑道『你說那幾件？我都依你姐姐！好親姐姐。別說兩三件。就是兩三百件我也依的。只求你們同看看着我。等我有一 日化成了飛灰—飛灰還不好。灰有形有跡還 有智識。等我化成一縷輕煙。風一吹便散了的時候。你們也管不得我。我也顧不得你們了。那時憑你們愛那裡去就去！』這些話說得多麼親切。多麼眞摯。他要有愛。就有一切。他被父親苦打後。個個人都是對他憐惜悲感。尤其是寶釵 聽他的時候因說錯了話。以致姣羞怯怯。他心中越 發感動。將疼痛早已丟九霄雲外。並且心裡想道。『我不過挨了幾下打。他們一個個尤有這些憐惜之態令人可親可敬！假若我一時竟遭殃橫死。他們還不知何等悲感呢！旣是他們這樣。我便一時死了。得他們如此。一生事業。縱然盡付 東流。也無足歎惜了！。』這是賈寶玉人生觀的自訴。如果認爲董魁紹之所以不朽。像譚納 說的。因爲一方面他象徵着西班牙世紀來十字。軍過分的夢想 所蔡成的騎士的病態精神。另一方面。象徵著人類 高超的。夢幻的。與喜戰的理想英雄丹丁與浮士德之所以不朽。因 爲他們是毆洲歷史上兩個偉大時代的縮影前者表現中 古時代對於生活的看法。後者是表現現代的前者 象徵著人類對於超。自然唯一定的與生存的世界的羨慕。他往那裡 是由兩種力量領導着。一種是狂熱的愛遺人 類生活的原動力。另一種是正確的神學。這是論理思想的主宰。

(未完)

風傳菜園藏銀 羅掘未獲惹糾紛

平訊、永定門外秦家坟門牌三十四號、住戶壽啓貴、年四十餘歲務農爲生、共妻王氏、夫婦感情甚佳、所住宅院、有空場一塊、壽每年種植菜蔬、附帶售賣、亦頗獲利、不料最近有人傳說、該院東牆下、埋有元寶甚多、壽聞之甚信以爲眞、每於夜間、雇工挖掘、但無一所獲、而外間則風傳壽家已發大財、遂被匪徒注意、前日夜間十時許、有壽之族人壽俊芝、率同多人、闖入院中、用鐵鎬四處亂掘、啓善驚醒、前往查看、則見多人、將所種園地、完全掘毀、乃上前制止、不料俊芝等不服、揚言該院係伊所有、他人不得干涉、啓善大怒、當時相罵、遂被俊芝指揮多人、將啓善按倒大打、受傷多處、至天明方去、但各處挖掘結果、並無藏銀、現啓善之子德、已在南郊區署將俊芝控告云、

世界珍聞及其他

巨象名族小姐 登山居然成功
最後數公里極感吃力 照預計路程遲兩小時

阿爾卑山聖培爾那驛電、美籍作家哈利勃登、曾於日前自巴黎購來巨象、「多莉小姐」、準備騎象越過阿爾卑斯山、茲該作家已於下午二時抵達此間、據云、登山時最後數公里之途程、極爲費力、緣氣壓漸低、巨象拒絕前進、中間曾數度停進、始克抵此、但已照預計路程遲到兩小時矣、渠或於本日下午、即行跨象續進、入意大利國境下山、俾免巨象在高山多所停留云、

德國黨教糾紛始末（一）

德國自國社黨專政以來、國會既如告朔之餼羊、名存而實已亡、聯邦制度亦化而爲中央集權之行省制度、其他若政黨、均已化爲烏有、凡有敢攖國社之鋒者、靡不立成齏粉、惟有基督教會手無寸鐵、弱不禁風、迄今猶與炙手可熱之國社黨、作生死存亡之掙扎、釀成糾結不清之爭執、關於此事外電雖迭有傳述、而片鱗隻爪、未具系統、茲摭拾史事、約爲短文、或者有裨關心德國內政者之瀏覽乎、

（一）黨教衝突之原因

國社黨與教會、勢不兩立、由來已久、就其人要而言之原因有二、一以基督教教主、原爲猶太人、國社黨因排猶之故、連帶仇視基督教、二則以國社黨民族國家觀念、根深蒂固、不可動搖、蓋以爲日耳曼民族在基督誕生之前、自有其信仰、日耳曼民族之魂、足以代表日耳曼過往今來偉大之歷史、燦爛萬丈之陽光、素景爐變之四季、新陳代謝之衆生、胥爲日耳曼自己之神所主宰、彼基督者、出世既後於日耳曼民族之神、故其教義教規、皆濫觴於日耳曼之舊俗、譬如十二月二十五日在古代日耳曼民族舊俗、原爲長至節、及基督教興、乃剽竊以爲基督耶蘇之誕生節、諸如此類、不勝枚舉、夫日耳曼民族既自有其原始之信仰、又何必崇信後起之基督教哉、國社黨之理論家、新異教主義之倡導者羅森堡Rosenberg有言曰、基督耶蘇釘死於十字架之故事、推以屈辱痛苦犧牲之教訓昭示世人耳、國社黨以勇往邁前大無畏之精神教人、以故十字架之所象徵、決爲國社黨之世界所不容、蓋唯豪俠之戰士、大難當前、而務求戰勝環境不爲物所屈、彼首鼠兩端之儒夫、則畏縮呻吟、生死由人而已耳、基督者、雖亦多保存日耳曼古昔武士道之精神、然而兩相對比之下、瞠乎共後矣、是故山日耳曼民族宗教之教義而言悽惻沮喪之十字架、宜棄如敝屣、而代之以燦爛燄燄之火神、庶幾可也、

以上所謂日耳曼民族宗教者、在術語上謂之非基督教的諾迭克教 Non-Christian Nordic Cult其發軔之始、遠在國社黨專政之前、假無國社黨爲之推波助瀾、則孤掌難鳴、終亦無以爲患於基督教也、及至今日、基督教之所以感受威脅者、非以此諾迭克宗教、源遠流長、歷史悠久之故也、乃以此輩信徒、處心積慮、欲以諾迭克之教旨、輸入基督教血髓之中也、欲根本剷除基督教中脫胎於猶太民族之思想也、欲使宗教之信仰、俯仰浮沉、受獨裁政治之支配也、欲以強權勝人之教義、代替慈悲博愛懺悔之基督教旨也、欲改造基督教、使一變而爲條頓民族勇武強忍之信仰也、此輩固亦不自認爲非基督教的諾迭克信徒、仰且始終仍爲基督教徒、唯其所孜孜矻矻、行健不息者、欲以絕對違反基督教則之思想、注入基督教會之中、此在基督教會所萬萬不能容忍者也、

（二）國社統一教會行政

宗教糾紛之原因、既如上述、黨教分裂之種子、雖爲國社主義所播散、但國社黨原以集中事權、劃一思想爲主旨、共對於教會、亦唯求其完全之統一耳、譬在政治方面、德國原分爲半自治之十六聯邦、各有其議會、各有其特殊制度、共人口少者五萬人、多者三千八百萬人、各不相屬、儼成獨立、唯自國社黨當政以後、聯邦已遂漸改爲中央直轄之行省、每一行省、人口不過三四百萬人、共行政長官、直接向元首負政治之責、夫教會亦爲人民共同生活之一機構、其他機構、均已喪失獨立性、統治於個人權力之下、一切施政、非多數人投票所可決定、則胡獨教會而可以自外於領袖政治之外乎、

夫改造教會、事屬艱鉅、惟自希勒當政以後、即已着手於此、共時德國教會分此二十八團、如各代表舊日封建時代之遺制、爲之繁繫者、惟有所謂教會聯合會者、遇有各教會共同關係之事實、聊備諮詢而已、各教會既各自爲政、不相爲謀、聯合有亦無統轄管理之權、各派門戶分立、互爲水火、或爲路德派、或爲伽爾文派、其勢力最大者、謂之舊普魯士之聯合教會、則路德派與伽爾文派、兼容併包同隸一門、共人數在一千九百萬人之譜、希特勒有鑒於此、乃思有以統一教會、集中事權之方、此則非有一强有力之領袖不可也、

領袖爲誰、希特勒早已成竹在胸、各教會則初未諗悉、即呂維（名）穆勒（姓）Pudwign Muller其人是也、穆勒原爲普魯士省會哥尼斯堡Konigsberg城牧師、身體魁梧、意志愉快、頭髮眈禿、如童山濯濯、衣襟常懸一鐵十字章、蓋曾從軍役有功疆場、雖投身教會、而不失軍人本色、早歲與希特勒相識、過從甚密、後亦欽佩希特勒之爲人、故前年一月間希特勒膺任總理之後、穆勒即秉承希特勒意旨、詔告教會各長老、謂統一教會事不宜遲、穆勒高一呼、各教會靡不聞風景從、謂德國政治機構、既經改組、則教會行政、自當澈底改革、凡有獨立之教會均須統轄於一個教會一個主教之下以資劃、而與政治機構相和諧衆謀僉同、未有異議、教會聯合會即於是年、（一九三三年）四月間、在羅廿姆城召集會議並公推開撥拉博士Kaple及路德派理論家瑪拉倫斯主教Allrnht伽爾文派理論家海斯博士Hesse。三人共同負責起草教會統後之新憲法進行順利人方慶之、（未完）

三言兩語

忍愛、公義、和平、正直這八個字乃是爲人之要道也、

○

有人說、講衛生是以金錢爲轉移的、那話是錯謬了、

○

某一個國家有了一次戰爭、同時人民就增加了一次災殃、

一幕怪異之事！ 他鄉遇艷伴宿 夜間應枕是妻

江蘇鹽城縣商人陶某、新娶、往大縱湖附近聽講橋地方、索債得金五十餘元、携之欲歸、因天熱往遊湖岸、遇一少婦、自稱香娘、相與勾搭、遂成好事、陶事後予金五元、婦不受、並訂後會之約而別、陶抵家、妻不在、詢之知自陶走後即失踪、陶歸未半日、妻亦自外入、問何往答往大縱湖聽講橋、問何事、妻羞不能答、似染病癲、夜間妻問夫此行有無邪行、夫答有之、妻云、乃我應之耳、夫駭弗信、互述經過果然、所謂拘搭之少婦者、終不知何如人云、

英國宿將羅斯頓 擬向阿王請纓
年已七十五曾歷沙場 募兵一旅參加不義之戰

寶班電、英國陸軍中將羅斯頓、在南非戰爭中聲譽甚著、茲宣布擬向阿王請纓、並擬募兵一旅、參加此「不義之戰爭」、按羅氏屬於帝國輕騎隊、現年七十有五、因功獲有獎章數種、

舊都醜劇 租妻案

北平訊云、德勝門外、孝順胡同六號、住戶小販張如順、卅三歲、大興人、妻周氏、卅二歲、張性好揮霍、所入不敷、以是不能贍養妻子、會有一名周文仲者、卅歲、北平人、住德內菓子市五十三號、與張素識、常至其家、憐其貧困、不時資助、旋與周氏發生曖昧情形、事爲張聞、並未干涉、反令周氏與周某、結果、張如順得洋五十元、將妻租去、爲期半年並立有字據爲憑、張得錢後、不久揮霍立盡、又感生計困難遂於昨晨九時、至周文仲家中、尋得周氏、逼借錢財、周謂無有、並稱、我已改姓不可常來找我云云、張既未得錢、又遭强白、一時情急、遂赴該管內五區第六段報案、控告周文仲誘拐共妻、經警士將周捕獲、則稱周氏係被錢租得、且有字據爲憑、反控張某詐財、双方各執一詞、遂將男女三人一併帶往區署轉解地方法院成訟云、

裸體營中被劫
衣不附身祇得聽憑劫去焚燒 失主一絲不掛何能出外追捕

西班牙瓩塞龍納城電、此間附近之甲哇城、有裸體主義者多人、於露天設立帳幔、渡其裸體生活、突有不知姓名者十人、各携手槍、闖入裸體營、劫去裸體主義者衣袋中之財物、並縱火將所有衣服焚毀、然後逃逸、裸體主義者一絲不掛不能出外追捕、各盜遂得安然遠颺、

馬桶壓蛟

桐廬訊、浙江桐廬北鄉、地勢卑下、素號低窪區域、惟今歲亢陽、農民苦旱、誠不弱往歲苦水也、幸六月上旬雷聲時作、大雨時行、農民操作、於以稍息仔肩、不圖在此歡忭喜雨之際、出蛟之訊紛至沓來一在小橋頭一在南塘侵日上午前洲附近之范姓家、亦傳出蛟因本日正雷聲風聲雨聲互相唱和之時、忽見壹下二尺大小之土、驀然作動俄而水在裂縫逢出、范婦大驚、奔告鄰翁某甲甲曰、出蛟矣快取馬桶倒覆其上、否則吾荃數十家人民、必爲蛟水淹斃、范婦急如法佈置、該處自經當桶覆之後、土即下陷、成一窟窿、水亦於無形中隱去、窟窿漸大漸低、未幾已深及三尺、以物攪之、亦無可異、惟有濕泥尺許而已、附近男女觀者、戶限爲穿、驚奇駭怪、稱爲空前未有之異聞惟馬桶壓蛟本係老生常談、今范氏婦試之果效、其中有無神秘、非記者能力之所知矣、

墜車昏睡兩月 醒來自謂一夢

東京通訊、日本新潟市內東港町小飯店之渡邊龜吉、現年三十九歲、本年五月二十日夜間、在萬代橋北、爲汽車撞傷、昏倒於地、旋由長谷川病院、施以急救手續移往於新瀉醫科大學內執知渡邊竟昏睡不醒、至七月十七日、始行醒覺、酣夢之長、實造成世界之新紀錄、計昏睡五十七日、經過一千三百六十八小時之久、渡邊醒覺後、乃由新瀉警署署員審訊、據云猶憶正乘自由車在橋上行駛時、忽有大汽車自後面撞來、因由車上墜地、即陷於昏睡狀況、直如南柯一夢云、

天地 大形異變無止境 至何程度不堪想

柏林電云、德國科學家發表、近來地球、確有大形變態、不但地球如此、天空宙宇、亦有異觀、依據科學家預測、前途變將弗止至、何程度不堪設想、人類杞憂、決無止境、所謂「滄海桑田」一語、足可證明、英倫高塔美京巨廈、以及柏林之長街、其非爲異日之荒邱水府者幾希、此說一出、羣衆惶惑、歐洲一般學者、尤多關心云、

夏服皆減價出售

自七月二十七日起 至八月二一日七

全商品 扣二成

兒童服、婦女服、既成服、一概俱全、

奉天春日町 橫濱商行

斯界之權威 得意佔牌 世紀牌 DIK

CENTURY

營業品目

「得意佔」無線電話兼用電氣唱機
世紀牌携帶用及台式唱機
華德風牌携帶及台式唱機
得意佔金牌唱機針
銀鈴牌唱機針
得意佔牌扁頭唱機針
唱機針及其他零件
附屬品俱全

敝號監製最流行新式留聲唱機發音清晰早爲日滿人士所共許故推銷之廣凡日滿各蓄音器專賣所及百貨店均有代售如蒙惠顧請認明「得意佔牌」「世紀牌」爲荷備有樣本承索卽寄

DIK 大阪市東區淡路町四丁目十、十一、十二番地 大一組本店 滿蒙部

新高風船橡皮糖

本新高風船橡皮糖、即係本舖以獨特之材料技材料精製者、對於牙齒之衛生自勿論矣、而促成唾液之分泌尤足令胃腸之活動旺盛焉、又因用橡皮爲主材可製成如表圖之氣球、詢健康之糖果又兼玩具者也、

撫順商館內 鶴屋商店

中老年必服之靈藥 青春の泉

哈佛司

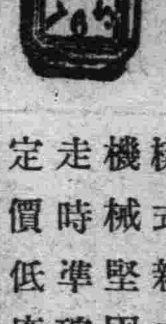

「振動不感錶」樣式新奇 機械堅固 走時準確 定價低廉

合名無限公司 森洋行

本行 奉天春日町八番地 電話日長二〇三一、三七二二番
分行 大連浪速町銀座通 電話長四一三二、四一三一
分行 新京中央通四八番地 電話長三八七三番
分行 哈爾濱地段街一〇八號 電話五六一六〇
出張所 遼陽幸町六番地 電話一〇九番

奉天警務廳化驗 瀋陽警察廳註册

雙層麝香化積膏

專貼風寒濕痺筋骨痲木腰腿痛肝氣舒不胃脘脹痛五積痞塊男子腎寒疝氣婦女經血不調赤白帶下瘀血腹痛痛症

優待函購不加郵費每份壹圓

新京代理 天合慶 德慶鈺 耀廷藥房 新生藥房 錦和慶 義和謙 寳泰興 同發藥店 義和藥房 增盛長

總發奉天中街㕛 德潤堂藥局

鴉片嗎啡海洛因戒除斷癮新葯

嗎魯達因「旗牌」

鎭痛、鎭靜、身體愉快百病霍然、巧効偉大無上良劑

包裝 一〇管 五〇管

各藥房均有出售 植村製藥所

胃腸病專葯 紅色造福

統胃腸心諸胃便香大不心疼俱效大二小一
治病病腹積滿秘酸便整口痛有驗盒元盒元

嬰兒聖藥 李氏小兒疳藥

主食食乳諸面肌便便泄不乾一疳一四角元
治水熱積積疳黃瘦青綠滿食渴切病發角三六

總行奉天大西邊門外鴻育堂藥店

製品 鐵道車輛、鐵道路線附屬品及信號裝置 鐵橋鐵閘、鐵筋鐵屋豆油容器鍋爐類

株式會社 大連機械製作所

本店 大連市沙河口臺山町
支店並分工廠 奉天西塔大街三町目（電話二二〇二三番）

要目 各種機械類設計製造裝設 氣鋼、氣機、煙突、眞碴鐵物、鑄鋼鑄鐵、酸素瓦斯

歐美生乳藥

下奶的特効藥即是歐美生乳藥 服後乳汁湧々而來 定增數倍之多、哺之有餘、兒强母健、一同歡喜、

注意 飛艇商標爲記 謹防假冒

定價每瓶大洋一元二角每打大洋十二元整

本號特聘大夫 內外各科請診一般雜症 醫藥費從廉 注射各病特效藥針

各埠均有代售 總發行所奉天鼓樓南 歐美大藥房西號

開明公司 喜慶禮品

奉天中街路南 吉順絲房對門

電刻銀盾 屏聯風景 書畫精美 尺碼放大

盛京畫報

一、到夏天、海熱蒸騰、汗流不止、當此時期、咸圖涼爽、圖係少年池畔戲水、(攝於新京西公園)、

二、日本歷代外相肖像畫、
日外務省新署、落成在邇、藉此機會、作製歷代外相肖像、以永久留傳渠等之功績、此等肖像畫、即由初代外相井上馨伯以來、迄廣田外相二十三氏圖(上右)石井菊次郎男、(上左)井上馨伯、(下段由右至左)松井慶四郎男、幣原喜重郎男、芳澤謙吉氏、

三、海濱游泳少年、因疲勞登岸曝日、

四、晴雨兩樣之準備、
入夏以來、晴雨不定、國都新京、關軍司令部附近之光景、

五、日本海軍練習艦隊歸還、
中村少將麾下之練習艦隊淺間、八雲兩艦、廿二日午前九時、終了航程二萬八百海里、百五十二日之航海、歸橫須賀軍港、(圖內係久邇宮朝融王、伏見宮博英王、朝香宮正彥王三殿下)、

六、七、日滿各期一日連絡飛機、
日本空輸會社、自本年十月、隨時刻表之改正、決定使用優秀旅客機愛比歐意號、最高速度二百八十基羅米、六爲該機英姿、七爲內部、

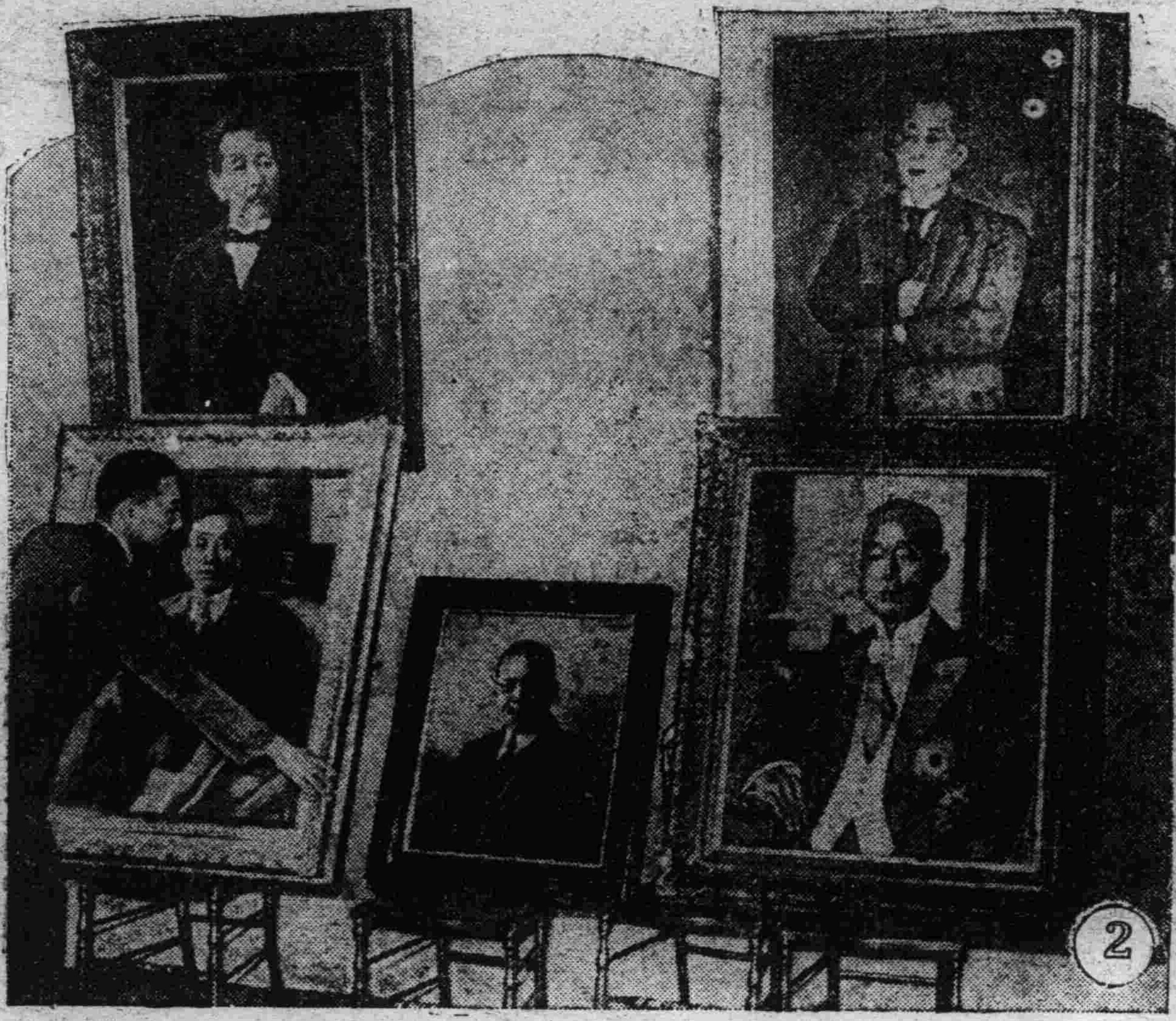
2

1

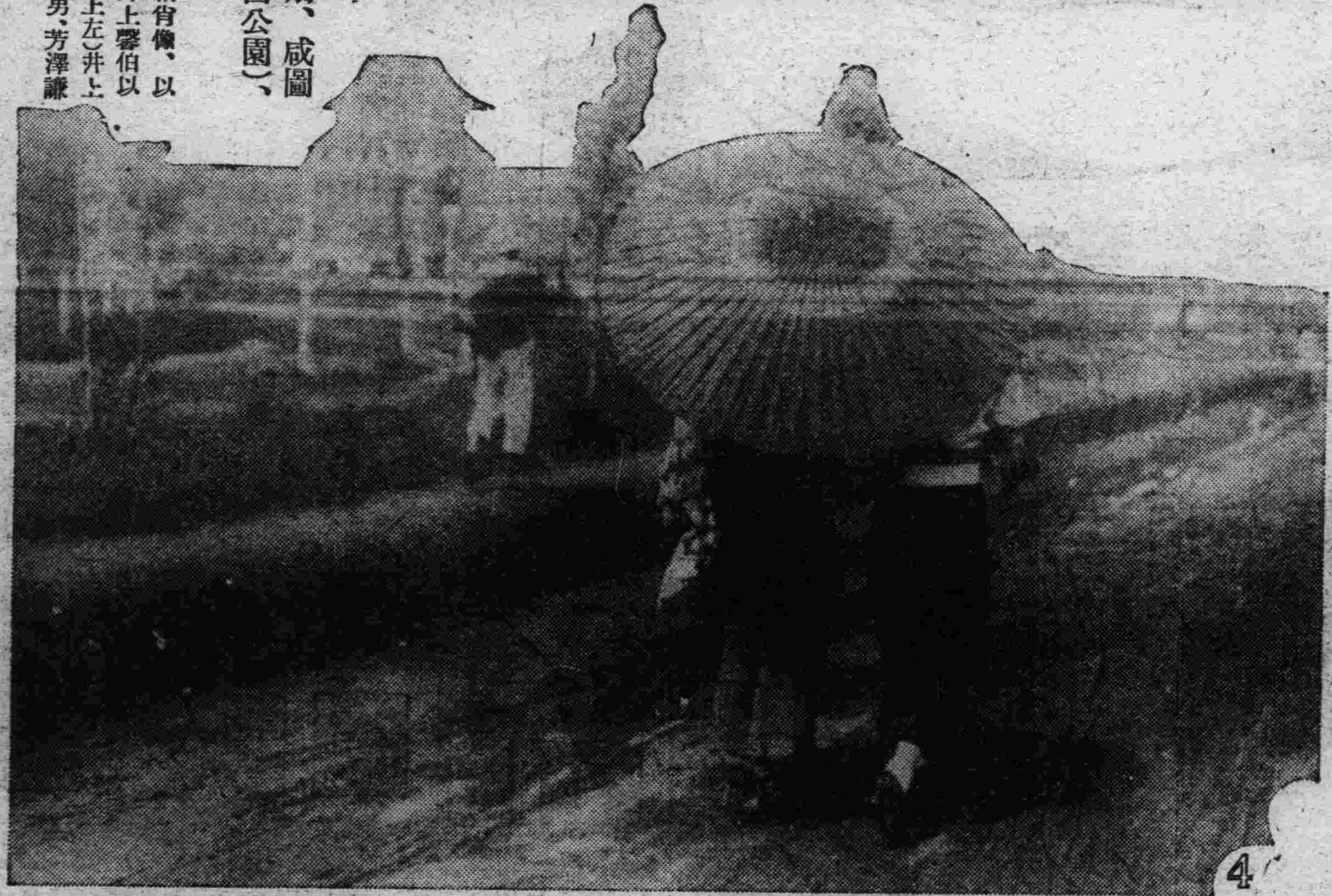
4

3

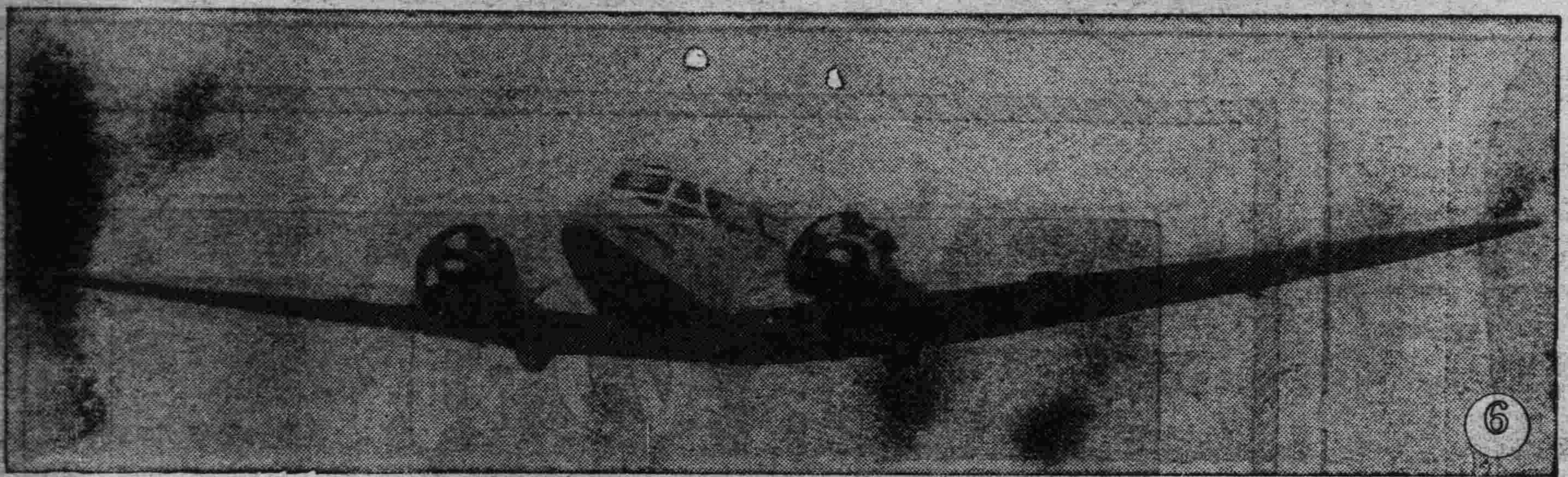
6

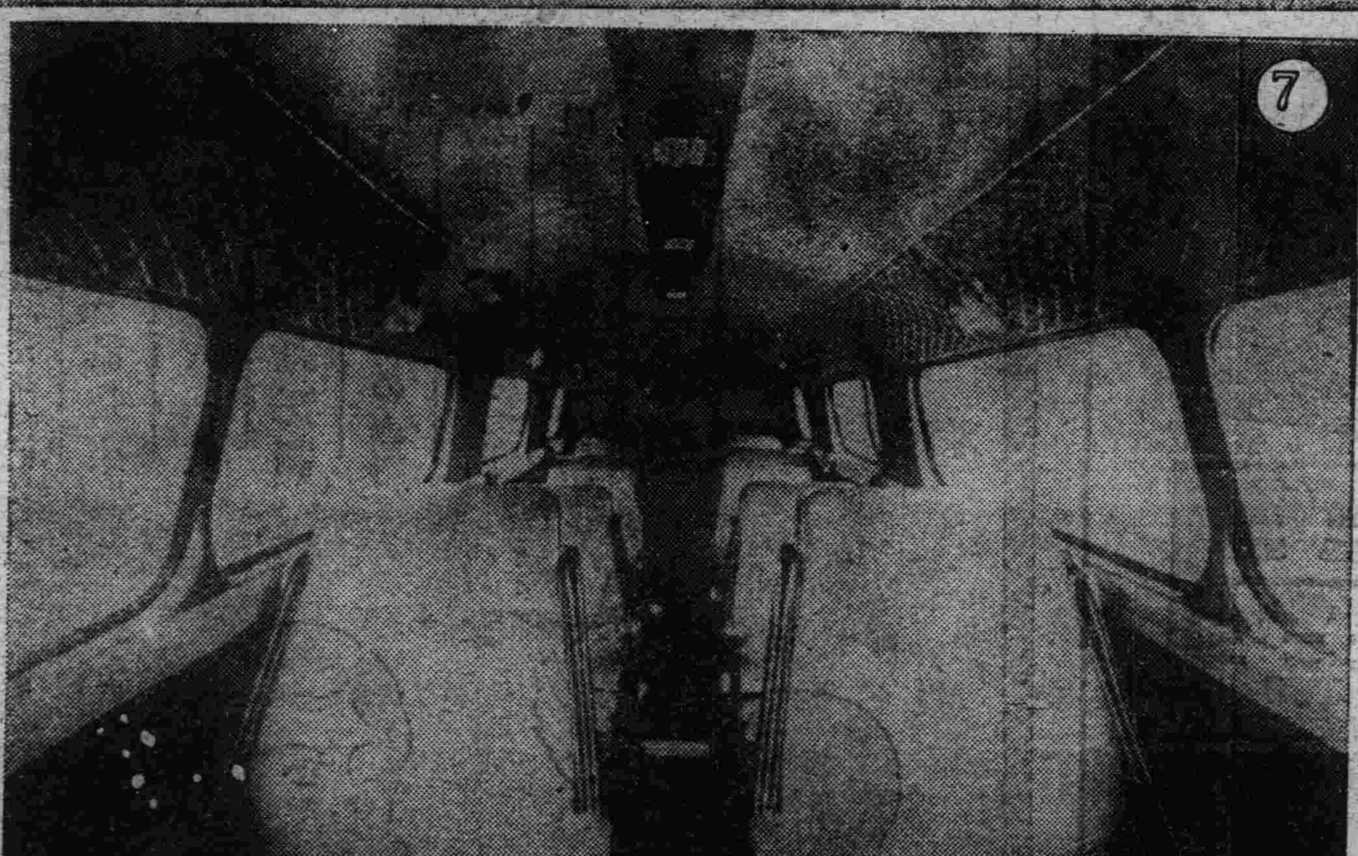
7

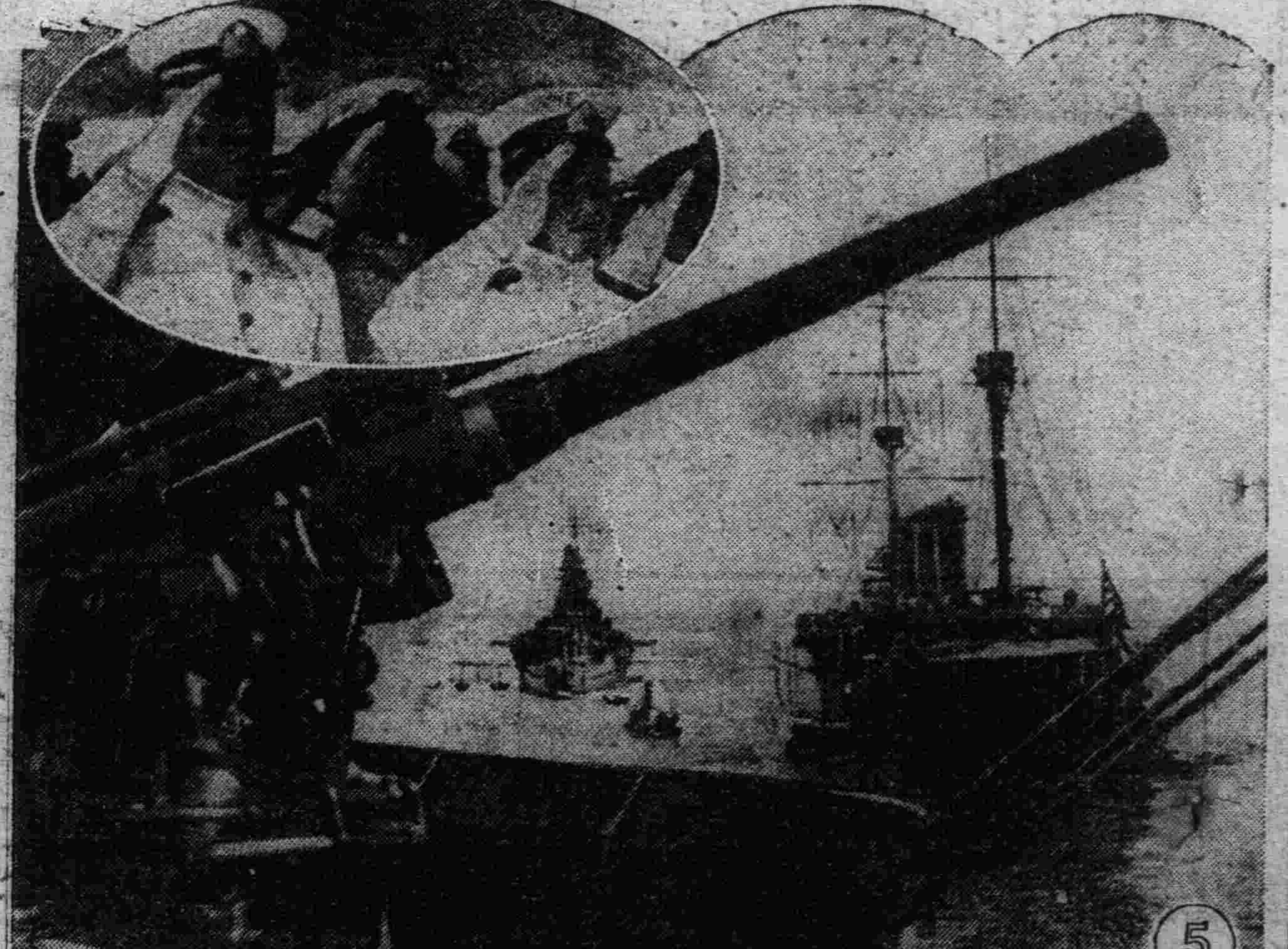
5

徵求「寫眞」稿

一、來稿請註明「盛京畫刊」等字樣。
一、凡來稿 本社有酌核去取權。
一、登稿不予酬亦取之不贈報。

破天荒之聖藥・治療梅毒服用歐斯新益散

破天荒之梅毒聖藥
內服用新六〇六片
歐斯新益散

我社經多年之苦心研究、此次始創製一種內服用新六〇六片歐斯新益散、較注射用六〇六勝強百倍、萬試萬靈百發百中實有藥到根除、其效如神之功、故到處俱得讚辭多蒙愛用又辱承斯界之博士權威者推奬、該藥之効果偉大、絕無副作用、顯非他種藥品所能及者已證所實驗報告、實爲本社之光榮、閣下今如試用一回、即知斯言之非謬也

特長
一、內服用歐斯新益散較注射用六〇六不痛而且効力偉大、
二、內服用歐斯新益散可以隨時隨處簡單自能服用且無危險、
三、小兒容易服用、
四、梅毒豫防、阿密巴赤痢、發疹等症、最有特効

包裝
二〇片 金一圓
五〇片 金二圓三十錢
一〇〇片 金四圓
各地有名藥店皆有出售

【奉送說明書】
發賣元 東京市日本橋區室町二丁目 萬有製藥株式會社
滿洲國代理店 大連市浪速町 日本實藥株式會社

可以完全治癒！

OSNEOSAN

防治烈日炙傷皮膚起泡
請備如意膏

日光大有神益於健康但當日光特別強烈的時候曝曬過久皮膚每易被其炙傷於是皮如烘肌如鳌睡不安貌不揚等等下快之感隨之起矣然則深居簡出不與日光接觸乎曰否日光固有益於健康之維持與恢復安可避之而失其益不過君宜常備如意膏以防皮膚傷損耳但之皮膚發赤立搽此膏清涼爽適效驗靈速見如意膏自免皮膚起泡臉膀脫皮之處矣不僅烈日炙傷凡灼傷燙傷或劄破跌損蚊吮蟲鳌濕疹疥癬緣鬚爛膿以及各種瘡癬如意膏均奏一樣神效　如意膏各藥房均有出售或向上海江西路四五一號韋康士醫生藥局購買每匣七角六匣三元五角郵力不取　一切信件可由奉天和記洋行轉上海韋康士醫生藥局

森永牛奶粉

嬰兒時代靠父母
乳哺安眠體格強
一旦母乳不及用
為父也做袖手郎
自從森永奶粉降
用者再無枯瘦郎
第一代替母乳品
籍此美譽東西揚
滋養豐富味香溢
宇宙堪稱乳中王
經醫賞驗獎賞品
有益衛生較牠強
森永牛奶及奶粉
本是嬰兒幸福王
久食不厭漸肥胖
那能捨此買別樣

蒙小兒科各醫學博士推奨
為育兒用最理想之完養品也

森永牛奶

滋養豐富 耐久不變 配合精細 絕無雜質

森永糖果公司 完全代替母乳之二大製品

自行車燈 手提式
納閃能攜帶電灯
（原名ナショナル）

止痛靈藥
活絡精

專治止痛靈藥
活絡精

此活絡精已經歐美各國大醫之實驗蒙推讚、爲最近發明之止痛靈藥、其效覺神速而顯著、能有心曠神怡之妙、

主治病症
腦筋痛 偏頭痛
頭暈 顏面神經痛
風濕骨痛 各種骨節痛
宿醉 暈船 暈車
齒痛 感冒

服法 請病者照說明書注意服用勿誤。

定價 六包裝 大洋八角

招募各地代理店倘有希望者請來函接洽爲荷。

滿鮮總經理處 日本橋藥局
大連市信濃町四四
電話二八三六二番
振替大連四四九七番

▲春天!!與美人!!

美人

花國與美人　是花柳病之發源地　春天是毒菌勃發的時期　靠近美人的　每逢春天都應清清血　淨淨毒　可急服清血聖葯喜肥力以求速愈　喜肥力是掃滅梅毒大炮　是討滅花柳症的大將軍　牌子老練　盡人皆知　効力可靠　無與論比　可保立復健康　可保恢復自由　無遭針刺之苦　較注射葯針力大一倍

（一）當春復犯的花柳病　如四肢酸痛頭疼頭迷耳鳴耳聾　渾身起紅疱紅點　臉上起疹　楊梅疥瘡渾身潰爛　奇癢流水以及與原起發生同樣症候

喜肥力是滅毒大將軍

（二）因不愼於交接感染的花柳病　如破傷魚口　下淋入骨　以及耳聾目潰　脫落毛髮　悞用燻頂　牙齒搖動　等症

（三）小兒的遺毒　婦女的傳染　疑似毒症潮濕膿疥　痛癢交加　婦女因毒滑胎化胎　因毒不孕　毒性結核等症　無論梅毒到第一期　第二期　或三期　服喜肥力　均能葯到病除實爲安全治療　此藥性溫不猛　效力宏富不燥　男婦老幼　皆可服用四時咸宜

每瓶國幣一元五角　每打十五元

圖爲二期梅毒疵疹　當早服喜肥力　在由不知不覺的而全而愈

▲總發行 濱江省 泰華西藥商行

本埠各大中西藥店以及各省各縣葯房均有出售

味の素
調味精粉 世界馳名

廚房要品

宴會是增進友誼的好機會、但是菜湯不佳、客人一定掃興罷、可是烹調時、用少許味の素、就能添增鮮美、所以可說以味の素爲宴會的要品哪、

社會小說　財色婚姻（三三九）

（儒丏著）

二十六、不到死期不能明白

一點鐘。一點鐘的。那計時的機輪。卻沒個停止。一直向前轉了去。便是那俄人醫官。也因爲下班的時間到了。自去休息。可是金珠的夫人林蓼小姐。始終也不見來。秀文女士。已然等得有些不耐煩了。一邊看看錶。一邊向趾青說。

『你看這個人。她說來。怎麼直到這早晚兒還不來。就讓有話說。也不能耽誤這麼多鐘頭呀。她是有什麼事呢。男的病到這個分兒上。還要那樣慢騰騰的。可就太難了。』

趾青見說。依然是一笑。秀文見了。却有些不解。因問趾青說。

『自從我來了。一提她你就笑。一共有三次了。你到底笑什麼。』

趾青說。

『我不笑別的。那林老伯過於胆兒小了。因爲方才我跟他說。勸着點女眷們不必天天來看鐵賓。因爲他這是傳染病。理應謹慎一點。可是我也沒教他永遠一盪也別來呀。他這是一定誤解了我的話。誰也不敎來了。』

秀文見說。想了想方才林公那個背人的樣子。或者就是爲了此事。因向趾青埋怨道。

『你就不該和他這樣說。假如他要說不是不想來看。因爲關醫官嚴禁我們不許來。你豈不替人背了黑鍋。這老頭子我就不解他這是什麼意思。只顧怕女兒受傳染。一旦鐵賓治好了。退了院。他們夫妻的感情。還能好的了嗎。』

趾青說。

『這也怨我。我不該那樣熱心對他實話實說。但是醫者不能不督促病家的注意。因爲病家那等大胆不在乎。由醫師看來實在可怕的很。所以必得常常這樣說。不想一般病家滿不在乎的事。林老伯却這樣認眞起來。實在太可怪了。他這一定是聽我說得那樣利害。當眞把女兒隔離起來。不許來了。可是把女婿就委在病院。死活不管了麼。』

『旣這樣。你就賣點力氣。非把鐵賓治好了不可。看那老頭子將來怎樣對人。他怎就知道鐵賓是必死的呢。』

奉題梵珠居士玉影

（曹纘衡）

關關濁世佳公子。白袷臨風正盛年。氣合儒爲珠浦月。神行或是玉堂煙。梅邊龕好容詩佛。梧下齊宜著酒顚。何日剌淞江上過。與君譚藝證前緣。

江乳松花秀氣鍾。能耽風雅即超庸。憤時詞賦沈哀思。厲世文章奉正宗。明月飄蕭丁令鶴。大雲鬱勃管君龍。料應別有千秋抱。湖海同歸水鏡胸。

肥沼人語　公園的傍晚

（孟語）

雖然是下午。熱。熱仍是一點也不減少。看看寒暑表。已到了九十多度。眞是熱極了。在屋里坐的悶又熱。便打定主意。到公園去玩玩。在天空。天空是晴朗朗地。但有幾朵乳一般地白雲。輕似羽一樣地遊着。火一般地太陽。照着大地。是異常的熱。在這強烈的陽光下。有一個少年。一面搧扇。一面擦汗地向他的目的地奔着。呀！好容易到了他底目的地。一座莊然地公園。陳現在他底眼前。公園里遊人。雖然不少。但總不如當夕陽含山的時候。那樣的人多。他邁進了園門。首先映入他底眼簾的。是碧綠一色的喬木。他走入了樹蔭的道上。他徐徐地走着。從很熱的所在走入這蔭凉的地方。實在令人感到一番快意啊！他找到了一棵在溪邊的大樹下。在綠綠地緞褥一般的草地上。他便坐下了。他從囊中拿出了他素愛吹的口琴。便在這爽雅的地境。1234……吹奏起來了。溪中的水。清風吹過。便現出了無數地微波。被動地起伏着。掛在樹頭上的太陽。照着這溪水在溪水上。好似一條火龍。在蜿蜒着。在溪里。飄浮着快似羽般地小艇。雙槳划水。飄飄蕩蕩地。很自由地遊着。他正吹得有勁的當兒。猛一陣比較大一點的風吹過。在這風里。從對岸傳送來一聲聲地細語。他放下口琴。向對岸望去。但只見。在綠樹下。站着三個穿着很漂亮的摩登女郎。在現着媚態談着。他看了一會。想了一會。便拿出他底懷中日記。就着膝。拿着自來水筆。沙沙地隨便寫了一首七絕。

『盛夏遊園傍晚天。清風拂拂小溪邊。隔河二三嫵媚女。神情依依使我饞』

他寫完了。看了看。讀了一讀。自己覺得很是得意的。他寫完。又向對岸看去。樹下不見了。不見了那三位女郎了。他站起來。伸了伸腰。便到各處去玩。這時太陽已落向西山底去了。在西北方。還留着許多美 兩的殘重 映着幾朵彩雲。在幻變着。他看見了很藝術的橋。他看見姑蘿茹的小亭。他看見……總之。一切。一切。他都覺得這用自然人工造成的大同公園。是非常的好美。在他腦海里。是深深地想着造物者底神秘

太陽落了。夜神降臨了。在天空有星兒。月兒。在大地有燈兒。公園里的燈亮了。公園里的人。漸漸地稀少了。他也就回家了。

三五。盛夏。寫於新京

論魯迅

對于『熱風』以前的觀察（八）

（長之）

他這時一心要作精神界的戰士。

夫中國之立於亞洲也。文明先進。四鄰莫之與倫。蹇視高步。因益爲特別之發達。及今日雖彫苓。而猶與西歐對立。此其幸也。顧使往昔以來。不事閉關。能與世界大勢相接。思想爲作。日趣於新。則今日方卓立於域內。無所愧遜於他邦。榮光儼然。可無蒼黃變革之事。又從可知爾。故一爲相度其位置。稽考其邂逅。則震旦爲國。得失滋不云微。得者以文化不受影響於異邦。自具特異之光彩。近雖中衰。亦世希有。失者則以孤立自是。不遇校讎。終至墮落而之實利。爲時旣久。精神淪亡。逮蒙新力一擊。即渙然冰泮。莫有起而與之抗。加以舊染旣深。輒以習慣之目光。觀察一切。凡所然否。謬解爲多。此所以呼維新旣二十年。而新聲迄不起於中國也。夫如是。則精神界之戰士貴矣。（頁一〇九－一一〇）

後來魯迅所大聲疾呼的思想革命。正是這時就已要求了的精神界之戰士的職守。他這時也已經和時代潮流相抵了

故震他國之強大。慄然自危。興業振兵之說。日騰於口。此外狀固若或然覺矣。按其實則僅眩於當前之物。而未得其眞諦。（頁一〇八）

（未完）

宋代的詞學

（趙宗斌）

『詞』發源於殘唐五代。至宋而極盛。宋代的詞。正如唐代的詩。元代的曲。明代的傳奇一樣。是各有各的特色。宋代的詞。大慨可以分作兩箇時期來說。『南渡』以前是一箇時期南渡以後是又一箇時期。第一時期可稱爲詞學發達期。第二時期可稱爲詞學繁盛時期。

詞。有南北派的分別『南派』的詞。源於五代『花間』一派溫婉秀豔。世稱詞的正宗。北派的詞。導於蘇軾（東波）雄壯豪放。是詞的變體。

第一箇時期裡的著名詞人。屬於『南派』的有晏殊（同叔）晏幾道（叔原）。張先（子期）。柳永（耆卿）。歐陽修（永叔）。秦觀（少游）。周邦彥姜戌（李清）。照（易安）。等。晏殊詞追正宗。幾道精壯頓挫。直逼『花間』高處。張先豔。而雅柳永麗婉而俗。少游情詞兼勝。清遠婉約。美成精深華麗長調尤工易安格高力秀。推爲詞家正宗。屬於『北派』的蘇軾和黃庭堅（山谷）三人。蘇黃以前詞。大慨脫離不了『綺麗香澤』的兒女文字。到了蘇黃時代。才變詞調。發爲『激越之音』。詞學也因此剖出南北兩派的鴻溝了。東坡的詞。意境高遠。詞調毫放。山地雖也高妙但往往有些地方不免失之粗俗。

『在南渡』後第二箇時期裡。詞學特別發達。其中最著名的詞人。『北派』有幸棄疾（幼安）。『南派』有姜夔（白石）。幼安的詞。源於東坡。『才氣橫溢奇恣。大聲鏜鞳。小聲鏗鏘。橫絕六合。掃空萬古。』確是南宋一大作家。他的詞雖屬『北派』。但穠麗溫婉的作品。也很精妙。白石對於音律很精。且會吹。能自創新曲。所他的詞。有『野雲孤飛去留無迹』之妙。

白石以後。詞人輩出。如史達祖。高觀國。趙以夫。蔣捷。周富。陳允平。王沂孫等。也可算是『一時之盛』了。

七。五。作於二工

讀者之聲

（本欄重社會。不談政治。歡迎短篇。須加句點。）

妻妾不成問題之我見

（田文斌）

夫頃讀貴報所載周女士矢志專一於張君。二人情摯意投。可謂良緣夙締矣。而好事多魔。良緣易盡。張君爲有婦之夫。女士爲舊式之家庭實恐難如願以償。是以刊諸報端。做非法律專家律具何條。不得知矣。惟僅就管見所及直陳於下。尙希諒諸。按女士自云。爲中學三年級生思想日一日促成。不知所謂情者。兩性之間之愛謂之情。同性之間之愛又安得不謂之謂乎。所謂情者。彼此之間純爲摯情實意。非舉事應酬之浮詞虛意也！同性間之情因各奔忙事業。故朋友之間多因之疏遠。終不若女性情柔。故男女之情。兒女之私。誠萬難不可泯滅之情也！固然！愛之結晶沸點。結婚而後已。然須具情景如何以爲斷。今彼旣有婦之夫。如戀愛情專一。意洽情投。值此社會公開歐風東漸。美雨西來。作爲知己之交。別締良緣呢。以戀之意則舍此莫由。意志堅決。頗堪嘉許矣。設張君慨許。結婚已非易事。非父母之不許。即妻子之拒決。不禁將演家庭慘劇矣。設如張君之妻果一無知乏識之女子。也許對其要提出離婚條件。來命彼就此。而禮教拘束下的她。又抱定『好女不嫁二夫』之主張。受了家庭的包圍。社會的諷刺。人群的毀謗。也許逐於自殺之途。斯時也則伯仁雖非我殺。而伯仁實由我殺無疑矣。反躬自省。以女士自身立於張君妻之位又將作何想乎。否則張妻亦係時代青年。不問可知矣。更女士果能如願以償。家庭間之齷齪。恐難脫免吧！而女士果能以逆來順受之忍去忍。愛情實現後之結果。就如這般的常此以往嗎？爲今之計。女士旣身受中等教育。具有相當學識。比旣爲家庭之所不許。境遇之所不容。何妨別結良緣呢！據您云叫他勉强應許。如果彼有萬全之策。當不忍已之愛人放棄於不顧的。即使勉强應許結合之結果。那就可想而知了。歸意如此尊見若何。更希鑒諒。

七月廿六日晨寫於瀋水北關

詐財

（沈明）

進了伏日。太陽是大放其熱在頭伏的第一天晌午

老三老四。從田裡歸來。扛着農具。一邊走一邊說。笑着

『老四今晌午吃什麼？』

『吃餃子』

『不是得罷！幹嗎吃餃子？』

『今天不是初伏？』

『啊。對。是頭伏。吃餃子。好吃透啦。我倆快點走。再吃那頓就得等八月節呀！』

『對！三哥我們快走！』

一個小院三間平房。院中堆

『三哥。門爲什麼關着？』

『嗎的。眞怪。』

二人到了門首。緊拍了幾下他們心裡好像有着急事憧憬着那美味的餃子！

老三的妻把門開了。兩眼含滿着羊草和獸糞。門在關閉着着那倘未跑出的小貓兒！

『怎麼？哭的那條？』

『還說哭的那條呢！所裏派兩位老總。說 就咱們 靡起門牌。要罰十塊錢！』

『老總…』老三一句話沒說完就注視着老四。

『那麼誰關的門？』老四問

『老總關的。老 爺子一看他們來。知道靡好事。就想往外溜。靡溜了叫他們鬼回來。好險沒打他耳光。順手就把門帶上』話聲小得聽不出來。

老三又看看老四。暗示着這頓餃子。又怕吃不成。

說着哥倆一齊進了屋。各炕上臥着的老總轉一個躬。

『老總來了』

『來了怎麼的？』說着由炕上坐起來。

『恕我們不會說話。 我是給老總請安呀！』

『眞他媽怪。你仗什麼。 不起門牌。今天罰你小子十塊錢告訴你這是所長派我們來的。誰願和你們門這個氣。找這個鱉扭。』

『老總開恩可 憐可憐吧。實在拿不起。』

『他媽！可憐什麼。兩毛錢一個門牌還不起。今天非一定罰你不可。』兩毛一個門牌。只是一塊鐵片。用墨筆寫上字。

『老總我們實在沒有這許多』

『什麼。還你敢賴。靡錢吃餃子。』

這回老總可有了說的。哥兩在想。眞倒霉、走倒運。其實他們從過年到現在。這是第一遭吃餃子。五月節僅僅吃了一回白面餅。

『老爺。開面罷。我們眞拿不了……』

『活該什麼 開面不開面。再議罰你十五塊』

『憐憫憐憫罷！要我 們死也拿不出這許多！』老三的妻哭傷着臉說。

『胡說。靡別的 話說。你們不拿錢。我們下不走。唉肚子還餓着呢！弄飯快點』

（未完）

醫話　兩性問題研究（下）

（姚紀彬）

醫師合婚與結婚

所謂『醫師合婚』即以醫學眼光來撮合男女青年。使其婚姻美滿。鸞鳳諧和。茲擬『醫師合婚證明書』應載各件。略示如下。以供參考。

男子用

姓名。號別。年歲。住址。身長。體重。胸廓。呼吸差。心臟。肺（打診聽診）。血（瓦氏反應。紅血球。白血球）。眼（視力。其他疾患）。耳（左右）。種痘（次數及時期）。生殖器病。大小便所見。會患何種傳染病。

女子用

姓名。年歲。住址。身長。體重。胸廓。呼吸差。心臟。血。（瓦氏反應。紅血球。白血求）。眼（視力。其他疾患）。耳。（左右）。種痘（次數及時期）。月經（初潮年齡。現在情況。持續日期。白帶之有無）。骨盤。乳房。大小便。會患何種傳染病。

婚姻問題不僅是男女双方的問題。關係民族健康及社會優生問題。如結核。梅毒等遺傳病。在結婚後不僅可由接觸的機會將健康的男女對方施以傳染。並由生殖關係劣種兒童貽遺社會。以一人患有結核。可以在結婚後分紹與一家族。終則社會俱能被染的可能。此等社會的損失。不過犖始於紙婚的一點。局務浩歎！

『醫師合婚』是把星命家合婚職務轉移到醫師方面。並不是要擴大醫師職業範圍。是民族的健康 與兩性愛的立場。由醫學上的觀點。加以矯正。以補戀愛的婚姻不足。可免一切障碍。使看兩性間的愛久鞏固！

寫於瀋陽中街官局子胡同大德生醫院

論瀟洒（下）

（雪垠）

宋以後。散曲取代了詞的地位。但宅也以纖錦清雅爲主多是文靜細曲。唱時沒有鑼鼓和科白。所以又叫做清曲。最講究瀟洒的袁中郎在『虎丘記』上說。『比至夜深。簫板亦不復用。一夫登坊。四座屏息。音若細髮。響徹雲際。』這是多麼的清雅。

瀟洒表現在文學上。是冲淡和性靈兩種風格相結合。本來二者原是互相關聯。很難單獨分開。在歷史上。這二者都有着反抗的意義。陶淵明和袁仲郎。都是當時文藝上的叛徒。在陶淵明時代。宮廷文人 把文學領到一條死路上去。徒有華麗的軀殼而沒有靈魂。在袁中郎時代。摹古之風特盛。文人作文。也忘掉了還有個自我存在。因此陶淵明和袁仲郎都盡力的追求自然。自然有二。一是風物上的自然。一是人性上的自然。偏於風物上的自然。便多表現山水田園的愛好。偏於人性上的自然。便反對摹古與無謂的規律。二者結合起來。便是現實桎梏的解脫。便是瀟洒之極致。

但瀟洒雖是一個好的名詞。却不能忘掉宅是封建時代的產物。宅的擁護者是封建地主階級與由此階級出身的士大夫之流。現在適應宅的會社條件已經崩潰。如果再來提倡就不會得到多數人的同情了。

（完）

大水四十韻

（孫雲藍）

滲淚減汨謊議而不誠。潘湟以瀦泱。性行何儇儇。既汚我紅木。復沉我紫機。洪濤混混來。如鷹逐秋鶚。少壯自逃避。老幼相扶攙。其流何沄沄。其疾何颺颺。過阜壞道路。入屋栽傢械。深可潛魚鱉。高不災羊蠆。厥害不勝紀。相聚互譁詁。只貴淸如許。不貴黑如飄。從堪拜河豚不足藏海鰱。張吻似鯨吞。置喙如鳥鳴。渦旋掛屋壁。浪高濺屋影。清可濯赤纓。濁能汚白綍。驚濤排濁浪。嘯虎復啼漸。轉石不須積。塌台安用杴。漲來一何猛。消去一何緩。登高觀水勢。日隱倒影籦。

（完）

出版界

歷朝名畫四集出版

雲德堂歷朝名畫四集。現已出版。凡畫中九友名作。悉行精印。定價國幣一元。二角。萃斌閣代售。

九星日鑑

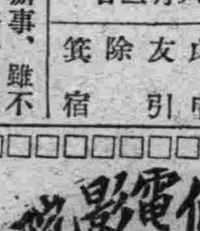

七月三十一日　舊六月二日

水曜　戊申　友引　除　箕宿

▲一白之人愼重辦事、雖不獲巨利、然有小成、庚辛癸吉▲二黑之人才力雖有餘力、然是不易進取之逡巡日甲丁癸吉▲三碧之人不嘆資力窮乏、且以智力幹去、庚辛丑吉▲四綠之人警戒陷穽、注意誘惑、丁壬癸吉▲五黃之人在內終於無爲、寧不如在外勉勵、甲丙壬吉▲六白之人進取事業、且不顧他事則必有功績 丙丁癸吉▲七赤之人以智能、盡全力而當事者竟成庚壬癸吉、▲八白之人皆障碍極多在半途呈挫折之遡運日甲丁壬吉、▲九紫之人今日如若一熟了的鴨子會飛了一般非注意不可辛丑寅吉、

奉天大西關大街

天光電影院

今天兩套鉅片襲來！！！

又是飽賞眼福的機會到了

龍宮賽美　巨鯨虎鮫藍鯊、凡海中所有盡攝入本片、

龍虎鬥　駭人聽聞世所未見！警險奇觀！獸片鼻祖！

裝修粉刷內部啟事

逕啓者鄙院建築迄今工程尙未全竣特於八月初六日起停演四天繼續加工赶修內部以期成爲奉天市唯一科學化宮殿化經濟化之娛樂場由八月十日起照常營業特此佈聞

天光電影院謹啓

明天准演　聯華公司巨片　大路　有聲歌唱

四經路七緯路　瀋陽電影院

開演時間　午後二時。五時。八時。三場

今日開演

『荒砂三俠』

戰的激烈　飛機戰　馬隊戰

飛機上下盤旋、絕技驚人！機鎗相對、各方俱顯精神！俠士飛步上馬、身藝高强！殺敵奮勇、無不追奔前進！

幕幕——殺氣騰騰、節節——熱烈緊張、

票價

學生軍警票　樓下一律……二角　樓上一律……三角

普通票　樓下一律……三角　樓上一律……五角

凡有本院紀念章者按學生優待

明星公司非常作品！

重婚　高占非　嚴月閒　主演　注意演期

自用電話三五四二

東安電影院

今日放演

上海月明影片公司偉大出品

△武俠　機關　冒險　巨片

第五集　關東大俠　查瑞龍　鄔麗珠　伍天游　主演

⚠啓事　四集關東大俠因考貝破壞太巨故而停止放映今由五集起演至十三集止按期繼續放映

下期接演　關東大俠　六集

會仙電影院　小北門裡

開演時間　每日二時一刻・八時一刻・二場

八月一號放映

八仙得道　主演　錢似鶯　袁一亭

前程　主演　宣景琳　胡萍

上海明星公司出品　武俠愛情兩大巨片　同時放映

下期預告　西遊記之一　大鬧黃花觀

本院啓事　本院設備幽雅宜人　換然更新室內清潔　茶役伺候　格外殷勤　小賣齊備　物美價廉　座位無多　請駕早臨

星期早場十一點開

一律五分　歡迎學生

HOTEN HKD KAIKAN

急告

敬陳者　今天三十日公開之　市村山市兩先生送別跳舞大會

敝館引爲遺憾者、出演人員因患急症、故不得不延期至八月三日(土曜日)矣

特此敬告！

跳舞殿堂　奉天會館

聯華公司一九三五年最大空前笑片

『無愁君子』

小猴　韓蘭根　小猪　劉繼羣　主演

注意演期

瀋陽電影院

補血强精健腦聖品

補爾多壽

福祿壽禧

製造 血·骨·肉·營養藥

天候急變已達嚴寒之際。吾人之生活已由郊外轉向室內之今日。身體因受炎熱之餘波。多半發生衰弱疲勢。而胃腸之吸收最爲盛旺。營養之需要至極感切。故於此際改善營養之狀態。防止身體之衰弱。實爲最切要極適宜之時季也。

補爾多壽

便是改善營養狀態。防止身體衰弱。健强虛弱 病衰體質的中外夙有定評之卓效名品。本品乃根據德國醫藥博士休米德先生在人體肝臟內所發見抽出之精血源泉的「有機性蛋白鐵」之學理。適應吾東亞人體質之組織。究明體虛病弱者營養之需求。所發明創製而成之品。故此與人體肝臟內所儲存的精血唯一主原料。抗病健體必備分之『造血素』乃是同一組成異曲同功之營養素源。血液之材料泉也。所以能極合理的增生補充血液。一掃貧血衰弱。促進消化。增進營養。恢復疲勞。防止衰弱。改善全身之機能。促進身體之康健。以從根本的改健體虛。病弱者體質之妙劑。誠最適合吾東亞人體質。不拘有病或無病者咸宜服用的最佳補藥也。又以本品作爲基本液。復加以砒素。碘質。規那。拐阿可路等。以製成複方不同之四種品。於其基本的補血强壯之作用外。復奏其各有獨特之專效。依各人之體質。就所患之病疾。對症自由撰藥。任人隨便擇服也。

新 補爾多壽錠

本品係於以滋養補血劑而在世界有最古歷史的補爾多壽基於最新之硏究從新添加以促進造血要素的「骨髓成分」健强骨骼的「骨質成分」補助腦髓之營養的「含憐蛋白質」。以及其他諸種貴重營養素以製成錠劑之名品、故對於虛弱學童諸病尤有特效的理想之健康劑也。

虛弱學童。病弱體質之人等。消化不良。營養障害。筋骨薄弱。骨骼發育不全。發育不良。其他兒童健康上數多之疾病。又幼小時之健康狀態。實爲左右一生幸不幸之重大關鍵。故於上記諸病若服用此最新發明的『新補爾多壽錠』立能根治上記諸病於無形。速掃諸公之不安。健强老幼體質腦經筋骨之妙品也。『新補爾多壽錠』以强壯劑尤其對於虛弱學童病弱人等。奏有特效之事。乃中外多數專門大家於無數之臨床實驗上所確實證明。極力推獎。萬試萬靈之處也。

新 補爾多壽錠

新補爾多壽 定價

一八〇錠 一圓
三六〇錠 一圓八角
一〇〇〇錠 四圓五角

凡患下記諸病之人若服
補爾多壽立見
不可思議之神功

病中病後的衰弱之人
精力減退之人
性慾不振之人
肺病梅毒之人
神經衰弱之人
月經不調之人
產前產後的虛弱之人
爲慢性胃腸病所苦之人

補爾多壽藥分下記之五種各有各的專效對病自由撰藥

貧血虛弱、月經不調
心身疲勞、諸虛百損
病後衰弱、性慾不振
純補爾多壽

肝火旺盛、神經衰弱
高度貧血、生育不遂
皮膚諸病、虛弱過甚
含砒補爾多壽

楊梅結毒、花柳諸病
瘰癧·肉瘤·婦人鼠瘡
先天不足易於中風
含碘補爾多壽

病後虧虛、胃不消化
產前產後之衰弱
動輒感冒、戒煙之後
規那補爾多壽

各期肺痨、各種肺炎
喘息氣急傷風咳嗽
日有盜汗、百日咳等
拐阿可路補爾多壽

總發行所 株式會社 藤澤友吉商店

大連支店 大連市山縣通七番地
本社 大阪市東區道修町二丁目
支店 東京 京城 上海 大連
經理 大連日本賣藥會社支店

京圖路 水災後初次通車 乍被水匪襲擊

被害甚大實為近來稀有慘劇

【新京專電】京圖鐵路第二百零一號旅客列車、係大雨為災後之初次通車、於二十九日午後六時五十分、由京出發、八時五十分許、駛至營城子土們嶺間、突被水匪襲擊、滿人二名日人九名外人一名被殺、滿人三名日人五名、受傷頗重、警訊傳至下九台站友軍渡邊特務曹長、率部〇〇名、即乘急援列車、十時三十分開到時、匪團已架票多數、退匿北山、該隊乃將受傷者交由路警看護、即攀險崖進行其追擊、

又電第二〇一號列車被匪賊襲擊之現場、恰在國都新京與吉林中間、而在新京吉林間當建國之初、曾受匪人一度襲擊列車、其後三年、皆平安無事、故認為全國第一安全地帶、此次事件、係完全出人意外者、此因蟄居匪賊等、因連日大雨、缺乏食糧、以至出有此舉、

下九台乘載〇〇隊〇〇名、及縣警察隊員〇〇名、在午後十一時五十分、東站及鐵路局更編成救援列車、由山嶺副局長親率局員、與領事館警察官十五名、共赴現地、

滿日軍警追剿中 今明日即殲滅

又電、滿日人多數被架去、自土們嶺向北方山地逃走之匪賊、日滿軍警、在今追中、而該方面之山地、樹木甚少、為邱陵地帶、無隱藏之處、一方若北上、則以長期降雨、松花江水氾濫、西南方橫有京濱路之警戒區域、故此匪賊、已如入籠之鳥 不出明日、即將至潰滅之運命

友軍加藤部隊 星馳急援

又電、在營城子、土們嶺間接列車被匪襲之急報、駐寬城子〇〇隊加藤中尉、率部下〇〇名、於三十日晨零時五十一分、由新京站發、乘救援列車赴現地、

裝甲列車 由吉出動

又電、接列車遭難之急報、於午後十時十八分、由吉林來裝甲列車、十時五十分、救援列車由新京東站各向現地急行而由東站之救援列車、途中在

警務局署長會議

【吉林】永吉縣警務局、為實行康德二年度開始之期、一切新規定要公、已經印刷成冊分發各署長遵照、惟恐有不詳解之處、藉康德二年七月分發薪餉之機會、於月之廿七日上午十二時、在警務局公廳、舉行警務會議由局長說明警務整理計劃、及實行之步驟、治安保衛、戶口清查、及警察署應興應革之事務、及警務指導官解釋新規定手續名詞、實行方法、各署長均列席、此次會議、永吉縣各區之警政、必有一番新展開改革、二十七日晚各署長、均攜帶改善警政辦法返回所在署實行云、

慘情殊堪酸鼻 水匪襲擊京圖車續訊

又電、據新京鐵路局接電、當時狀況、詳錄如左、

廿九日午後八時五十分許、開往清津之混合列車、正在營城子土們嶺間六十七基羅六百五十米地點、驀進東行之際、豫先企圖襲擊列車之賊匪七十名、拔出右側軌道之大釘、俟機關車、行李車、三等客車、二等飯車、脫軌顛覆、由軌道兩側、開始一齊射擊、警乘員日人十二名、旋即應戰、亘四十分間、交互激戰、衆寡不敵、除日兵二名戰死外、旅客日人八名、滿人二名、均中彈斃命、日人五名、滿人三名、受重傷 其他受傷者多數、賊匪呼嘯一聲、亂入列車內部、開始掠奪暴行、綁走日滿人多數、向北方山地逃走 當時警乘員一名、為報事變、持攜帶用電話機、脫險向土們嶺站急行、由安全地帶、對土們嶺站報告第一報、旋土們嶺站致電新京鐵路局告急、現場當暗夜中、婦女幼孺之啼號呼聲、壓迫四境、完全變成修羅場、旅客之中、日人五名滿人廿名、現尚行蹤不明、據一般觀測、殆成為肉票架走、又在該地、有匪賊屍體一具由此觀察、該交戰必有相當激烈、同時匪賊方面、恐我方救援隊到來、狼狽退走云、

北鐵路局施行 防止事故發生

【哈爾濱】哈爾濱鐵路局、定自八月一日施行、防止事故發生、至十四日兩星期、防止事項披露如下、

一、嚴守時間、
二、鐘點確準、
三、徹底遵守命令、
四、連絡箇所有關係者、一

濱江地區 剿匪狀況 岩越〇團發表

【哈爾濱】據岩越〇團發表 俘虜二、日方無損害、

濱江地區、剿匪狀況如下、

一、被派遣赴濱縣財神廟之齊藤〇隊、十八日午前五時三十分、在財神廟南方十三公里之地點、遭遇匪首双愛所指揮之二十騎馬匪、交戰四小時、匪已潰逃、敵方遺棄屍體三、

一、同十九日午後三時五分齊藤〇隊、在太餘遭遇匪首黑龍部下之下華民、所指揮之五十名匪團、交戰四小時後、匪向南方而退、遺棄屍體四、鹵獲長槍一、

田中於保兩顧問 聯袂去熱

【錦州】駐承第五軍管區田中顧問、暨錦地區司令部、於保顧問、於月之二十八日上午八時、連袂乘機去熱云、

坎薩基羅智 三角洲 改稱撫遠支流

【哈爾濱】江防艦隊、將從來之坎薩基維智三角洲黑吼子支流、改稱為撫遠支流、已於廿九日艦隊命令、向全艦艇通達矣、

軍用犬協會 吉林支部

【吉林】飼養軍用犬之風、自滿洲事變以來、日見興旺、滿日各地、先後成立軍用犬協會、頃據消息、在吉林滿日軍官當局、並民間愛犬者、現下組織滿洲軍用犬協會吉林支部特推薦駐吉〇〇隊吉田隊長為支部長定於八月三日、在商埠長春廣場、舉行發會式、

警察廳考取警士 就試者九十三人

【黑龍江】齊齊哈爾警察廳為招考警士、曾張貼佈告、自佈告之後、報名者頗稱踴躍、計至七月二十六日報名截止時而報名者不下百三十人之多、茲七月二十七日、由考試委員警察廳長劉允升氏、暨河武警務科長監視之下、即實行考試是日就試者、共九十三人、約不數日間、即可榜列發表云、

板倉機八勇士 除幕式慰靈祭 盛大舉行

【碾子山】當昭和七年九月蘇炳文事變當時、完成視察呼倫貝爾地帶重要任務、歸途中不幸發動機、發生故障、距齊齊哈爾指顧間、不得已在碾子山東方三十粁五德連子、一旦着陸、竟遭在附近蟠居中之蘇炳文部下黃明九軍之猛襲、在萬策告盡中、作最後之戰鬥、終以衆寡不敵、悲壯戰死於北滿之板倉機八勇士之功績、永垂於千古、由一部關係者之發起、在遭難現地、最近碾子山設立忠魂碑、今於十二日竣工乃自廿八日午前十時、盛大舉行除幕式、及慰靈祭、該日陰雲滿佈、不時落雨、在式場以人勇士之遺族為始、有關東軍司令官代理、交通部大臣代理、蒙政部大臣代理、奉天省長代理、哈爾濱日總領事代理滿洲航空會社社長代理、發起人代表其他知名各地來名士、約百五十名列席、在小丘上建設忠魂碑、兩側飾以參謀總長宮殿下為始、與林陸相、南軍司令官、林滿鐵總裁等各方面所贈之花圈、在定刻十時、於致開式辭同時、開始神宮之修祓後、以故板倉氏母堂鈴刀舉行除幕式、在白幕揭除、即現於吾人眼前者 為南軍司令官所書之「板倉機八士忠魂碑」之文字」、共次 奏上神宮 之招魂詞、齋主祭詞之 奏上委員會(航空會社社長)、及來賓代表之祭文奏上、共次以委員長發起人、遺族、來賓之順序奉奠玉串、再次奏上送魂詞、報告建碑經過、代表遺族由故渡少佐之義兄齋藤中、將致感謝之辭、至十一時半告終、在完畢後、遺族一同於忠魂碑前、舉行念紀、撮影而散會、

七八區發賑糧 委員出發

【錦州】縣臨時籌賑委員會共募得戲劇金、二千五百餘元已購安審麥二百石支配七區八十石、八區一百二十石、特由委員會、派張秀峯、顧乃庸、協同該區李區長發放、派鄧恩云、波、協會馮主事、協同該區周區長發放、分配大人一斗、小孩六升、但限老弱、鰥寡孤獨無衣無食之災黎、七八區災黎經斯一番救濟、實為甦生不少云、

吉垣連日豪雨 江水漲農產堪虞

【吉林】月餘以來、吉林省垣及附近縣分之雨水大興、已經有河邊兩岸田地、被災者發現、天氣忽而蒸氣大發、必有豪雨來臨、忽而寒風砭骨、時如深秋、時疫之流行、路政之不便 田禾之損失、房屋之被雨淋坍者、亦不可計數矣、吉垣城牆、已有二處坍塌、商民之牆壁、舖店之匾額、被粗風暴雨之破壞者亦夥、霹雷大作電閃耀目、犧牲人馬牲畜之建築物、在三十餘起以上、松花江邊、由吉垣至扶餘兩岸之損害甚巨、以烏拉街、白旗屯、大蕃門一帶為最烈、於廿日開晴二日、不意由二十二日、又行連綿、霹雷於每次降雨時、必大發隆聲、小兒大為恐慌、每次雷雨之後、必有樹木人馬及蜈蚣毒蛇等、被電觸死傷、可見豪雨之大、雷聲之巨、由二十七日晚九時大雨、似海濤山傾、落地之聲、係波浪相觸翻飛、一晝夜之豪雨、至二十八日下午五時稍停、由六時又傾降、二十八日夜未稍停、二十九日晨始止、松花江水又回漲五尺、市內東關窰坑內居戶、完全被水包圍、室中水深盈尺、溝滿壑平、流浸馬路之間、交通為之不便 北山西關北關一帶、下凹之地、水深盈尺、車馬繞越而少見 行之大雨、據鄉農各地來省者謂、下窪之地、禮內被水浸沒、田禾被沖者、亦有發見、蟲災經多次之大雨、亦漸減殺、在前日稱本年農產十成之調、刻已不可望矣、以熟於農產經驗者謂由此以後、雨水調和、不逢水旱之災、年成只有八九成希望、如再經一週之連綿伏雨更不堪設想矣於是狀況之下、農民頗現憂色、唉嘘不已、至二十九日晨九時發稿時、天氣仍無晴望、水患之憂、已至嚴重之時也、

掩埋暴露屍骨

【鐵嶺】警局保安系、以連日暴雨迅風、野墓剝蝕、暴露屍骨者甚多、特令各屬、對城關荒野之暴露屍骨、督工掩埋、並通知各住戶、對所葬埋坟墓、特加注意云、

地下聯絡電話 八月末可全部完成

【安東】電電株式會社安東本局、自接收舊市街電話以來、對電話之積弊即大加整頓、銳意進行、現日滿双方可直接通話、此為安東開埠以來之新紀元、該局此後對電話上、仍竭力籌劃改革、以期盡美而盡善達到最靈敏最敏捷之地位、該局前日滿双方電話之聯絡、特經計劃興修地下電線、自七道溝起至八道溝止、沿此一帶業已興工修築水井式之電話機關、近聞該項工程業已興工修理完竣、昨二十七日起、又進一步工作、為按置電線、今日又動工挖地掘土、以便按設、此項工事、預計八月底當可全部完成云、

日馬戲重度來江

【黑龍江】日本馬戲團、於客歲夏季、曾來江垣獻技、因其技藝之奇巧、觀者衆多、頗獲相當之利、故聞該馬戲團因受龍江人士之歡迎、現又重度來江、定於月三十一日、在龍沙公園市場開演云、

實廳開辦講習會

【黑龍江】齊齊哈爾實業廳凡對於實業上之改良進行、無不歇力提倡、以求實業發達、茲頃開該廳復定下月八日、開辦講習會、其學員則由各縣現職官吏選拔、為使各該講習人員、見學屠宰場、及平民村猪、圈等、一般改良之進行設置並飼養法等等、好為指導一切並聞今於月之二十五日、特通知本埠警察廳、臨期予以援助云、

協和會三週紀念

【黑龍江】本埠協和會、為舉行發會式之三週紀念、特於今日(七月二十五日)上午十時假龍江大戲院、開遊藝大會、齊市日滿各機關首領、屆時齊往參觀、而軍警學商民之來賓參觀者、總不下數千人、戲院為之一滿、甚為擁擠、當此溽暑之際、人皆揮汗如雨、茲該戲院除有警憲及童子軍、維持秩序外、院內滿佈標語、至其他遊藝之項目、如日滿交歡舞博多人形、舞踊、歌唱、舞蹈、滿公英之兵隊、提琴獨奏、標舞、滑稽劇等、不惟熱鬧非常亦足可表示王道樂土、及日滿協和之氣精神矣、

馬車碰洋車作响

【黑龍江】昨七月廿七日、午後二點五十分、本埠中區管界、調和胡同拐角之際、有四零號洋車、拉載客人、正往東跑、適一快馬車(八三號)乃往西行、不期趕車夫劉某、未加謹慎、竟將該洋車輻輪碰懷、致炮然、其聲頗為驚人、當時該拉 洋車之山東 小夥子、即將快馬車夫劉某抓住、令其包賠、結果經圍觀者調停、快馬車賠與洋車一元、始為了事云

警察隊開回防次

【安東】本埠警務局警察隊連日以來、在各區遊擊匪類、轉戰各地、頗為勞碌、當此炎熱之際、一般官警不辭勞瘁、其勞績殊為可嘉、近聞各地匪幫已為警察隊先後擊退、該隊為休養士氣、爰於本二十七日由楊大隊長率同一般警察隊返回防次、略為休養云、

遼海一帶匪猖獗 滿日軍聯合痛剿

【遼陽】該軍警於廿三日午後、到莫雲山距鞍山、約六十里、守備隊主力軍、在該地週圍里、嚴密偵查、據傳匪賊在廟兒嶺山林密處隱藏、並向南方遠逃形勢、又於下午三時、接得海城警察隊情報、天德匪幫約八十名 由海界五區高家堡子裏寶海(在莫雲山南五里)附近移動、該隊遂由南面、瀋次匪組、至双合嶺之 攔谷部隊、追擊作戰、匪賊逃匿、當之酒井隊長、通告稱天德天邦之合股匪二百名 在莫雲山南方二里白家堡子山林內逃竄、與海寬股匪分為數組隱匿、守備隊山埼部隊、廿三晚在廿泉舖鐵道東、向白家堡子集合、酒井隊長今早九時到莫雲山、預定全軍總指揮布置、現在千山南方一帶居民、均紛紛向沿綫附屬地遷移、以避匪之攪擾以致該地村中、均被匪蹂躪不堪、不舉煙火、村民老幼殘疾者、不能避難、均爭食殘飯、狀實可憐、今見聯合軍到、莫不以手加額、欣喜非常云、

吉林警察廳 病症檢查狀況

【吉林】吉林 省會人 口日繁、所有災病之發生、異常為重、稍一不慎、與人民康健上、大有關係、頃據吉林警察廳、調查四月份以後、吉林之傳染病生之調査、茲錄於下、計腸窒扶斯三人、赤痢者一人、猩紅熱 十四人、腦脊髓膜 炎一人、其他雜疫者二人、又關於妓女檢黴狀況、由一月份、迄至六月份之狀況、較去歲上半年低少三十四名、茲將其檢黴數目列左、

	一月	二月	六月
妓女數	六五二	六二四	五八一
檢黴數	六二〇	六二四	五七二
患病者			
黴毒	一〇八	八	六
淋	六	六	二五
軟性下甘	一〇	七	六
其他	六	五	無

零賣所女招待留髡 竟遇拆白賠身丟錶

【撫順】寨市 某鴉片 零賣所、女招待名小胖者、姿容秀麗、手腕靈活、是以每日伙燒煙及賣湍兩項、收入頗豐、日昨竟有名夏連生者(假名)市內住家、現年二十餘歲、身穿湖縐衫、足登白鞋、梳分頭、帶眼鏡、儼儼乎一 濁世佳 公子也、吸煙之時、一見小胖、即心傾色授、於是卿卿我我、不忍分離、於是堅約夜會、當晚即在某客棧 作幽會地、互相奉承、皆得洽意、一宿已過、該夏某竟趁小胖睡熟時、將其手錶一枚竊去、逃之夭夭、迨小胖醒來時、見夏 某不 在身側、情知有異、及發現手錶被竊、始詢問客棧中人、據云該客人因早起有事急欲外出、故將棧錢留下、即出門 去未返、小胖聞言亦無別法、急回煙館託人追尋時、已杳無踪影、

追下肉票悍匪逃

【鐵嶺】本月二十八日晨八時、五間房村南河灘、正由保甲團總呂家羽、督工挖掘壕修之際、忽由法院渡河、衝來悍匪二十餘名、武裝齊備、即時將呂團總綁去、接報告之王大隊長、即令何廖二分隊長、率隊出動、並用電令授與方略、依令進剿、匪等覺再無應付能力乃由黨家窩棚渡河、並將呂團總、於匆促間、釋放歸來、即令部過河入法庫境之河北馬荒一帶、同時得此消息、王大隊長令廖隊長、迅返河北原防堵剿云、

通化紅匪被擊退

【安東】東邊一帶、自青紗起後、匪徒異常活動、茲據軍界發表情報、謂紅軍第五團百餘名、近來在通化東北二區水洞溝附近、已盤踞日久、第一軍高旅張團步兵一連、當前往出動剿伐、双方相遇、激戰一時許、匪不支敗退、此役斃匪二名、傷匪四名、救回人票一名、官軍仍在後尾追中云、

體育欄

冬期世運女子滑冰部 增添四項選手權 奉天出身三女士活躍可待

出場第四次冬期歐林比克大會之日本代表選手各部(速滑、冰球、花樣)之赴歐日程、決定如左、然自本年起、從來女子速滑部、除一千五百、百五米外、加有五百、一千、三千、五千米等 四項目 之選手權是代表日本及奉天之龍三七子、梁瀨、木谷妙子三女士、更有一番活躍之意義、屆時該三女士之健鬪、頗堪注目、

▲十二月中旬、全選手集合奉天、
▲一月三、四五之三日間、假奉天國際滑冰場舉行赴歐選手送別競技會、
▲一月七日、離奉、經過西伯利亞鐵路赴伯林、
▲一月十七日、抵伯林、
▲一月十八日、抵格爾密密雪巴天刻爾恨、
▲迄二月六日、各部轉戰、
▲自六日至十六日、出場世界大運動會、
▲自十七日迄廿九日、出場在瑞典舉行之世界選手權大會
▲三月一日、離意大利那不勒斯港赴日、
▲四月六日、抵橫濱、

鐵路網球賽選手 會師日本隊詳記 日隊藝高一等技術確有研究

【青島通信】全國鐵路網球隊、於十九日下午三時、與日本各大學網球隊作友誼賽於體育場網球場、慕名而來作壁上觀之中日及西僑約有千餘人、當時天陰、並降微雨、否則觀衆更踴躍、沈市長、雷局長、膠濟崔委員、葉總稽核等、亦均蒞場、三時十五分 開始比賽、日大學隊因途中疲勞、每組臨時改打一盤、每一隻打賽兩盤、結果日隊大獲全勝、為青市網球賽空前盛況、茲將各組比賽經、過分錄如次、

第一組 日平井將全鐵張箕曾、平井為日本大學聯賽冠軍、張為鐵路網球手冠軍、皆個中能手、開球後、張箕曾不稍躊躇、正反手長抽、準而有力、平井竟連失兩局、其後平井反手為攻、勢甚猛烈、其正手底線之角之長抽、準確異常致使張箕曾頗感困難、但張亦非弱手、以共人之道治其人、雙方智力並施、精彩倍出、爭至四四平局、張忽連連失誤、乃以六對四受挫、

第二組 全鐵郭啓達對日隊、林氏、林殺法兇狠異常、郭對之尙不十分感覺困難、惜自殺過多、且林抽球低急、郭之攔網絕技 亦不可用結果六比四、林獲勝利、倘郭能鎮靜應付、一如常態、或不致敗北

第三組 日武田對全鐵段英山、武田擊法佳妙、每能將敵方之險球回抽殺人、段英山表演優於平日、以左右兩角為目標、使對方疲于奔命、前半部段以四比二領前、其後武田忽努力攻取、在萬分緊張局面中、挽回四局、而以六比四告捷、

第四組 日隊高橋對全鐵梁鎮文、高橋技藝非凡、善壓對方高球、百發百中、疾如流星、梁君向以智取、至此全告無用、且年事較高、難於奔跑乃成一面倒之勢、

第五組 全鐵茅燕於對歷人櫻井櫻井並非大學代表乃青市日僑、茅對之毫不費力、以六比一獲勝、雙打第一組全鐵金惠生、陶少甫對日人藤井、合光藤有二勝、聯絡純熟、並同時上網、對方雖抽殺兇狠但均為其嚴密之陣線截住去路、金陶二人表演 大非昔比且自殺頗多、連負兩盤

雙打第二組 王元昭、胡旭光遇日隊平井及高橋二員猛將、平井發抽、高橋壓球使王胡無從措手、兩盤連告失利、王胡技術雖屬可觀、但經驗缺乏、恐少鍛鍊在事前未加考慮、

第三四兩組 雙打全鐵由郭啓達 詹文耀、李定順、侯玉昌出場、日隊均為強隊名手、戰況遠不如前、郭詹敗北李侯先以六比二勝一盤、繼二盤相持至對十、因天已入暮作罷、總觀全局日本隊確藝高一等、技術及修養均有研究、且年青力壯、純以科學方法訓練之網球家也、

萬泉河畔籃球戰 民聲失約聖光竟爾慘敗

民聲晚報籃球隊、與聖光籃球隊、定二十八日午后六時、假小河沿中央銀行籃球場舉行比賽、嗣以民聲隊無故不到、迨至六時半、仍無影跡、但好籃球的士女、聞風而來者、大有人在、故為捧場計、加以聯絡感情起見、於是來賓組成友仁隊、與之比賽、內有中央銀行籃球隊之主將孫關二君、並有漆水勤旅之東隊林、那、王三位健兒、由戴清和裁判、友仁北攻吉聖光南投、開球後、友仁即取攻勢、三傳兩遞、攻入敵方、右鋒孫君、舉手投籃、應聲落網、首開紀錄、繼之友仁連中數球、移時聖光猛施攻勢、乘隊進兵、接連數奏奇功、嗣後互有建樹、前半終了、十五比九、友仁佔先、休息三分、易地再戰、聖光乃調兵遣將、以冀收回失地、奈友仁對於守衛、更加嚴密、寸步不離聖光左鋒、大顯神通、連投數球、而友仁亦非弱擊、五員健兒、各有建樹、兵馬銷來、戰况愈烈、惜時不多待、銀角一鳴、兩軍收兵、下半時結果、二十二比十五、友仁勝、全場結果三十七比二十四、聖光敗北、

松花江濱 新建設浴場

【吉林】松花江三道碼頭對岸之地、水質清澄、深量不滿三尺、治安上有往來之渡客、及多數木舟之停泊、尙可安全南依農事、試驗場所有樹林及沙灘、北沿松花江濱、風景之佳、為吉垣之名勝東窺龍潭、西望小白、對望北山、同顧農場茂林、眞天然之桃園、有日人沙田氏、為順應吉垣一般人士之正當娛樂、鍛鍊精神、提倡體育、特在三道碼頭對岸處、修健浴台、已經籌備妥帖招工修築、兩週後可以開工、在八月下旬可以開幕屆時吉垣人士皆可以 微少之資而享 泳水之戲、江南因此而繁榮、大有好影響也、建築費在二千元以上為吉垣新建設云、

網球新改革案 英表示贊成 在撒利大會實驗

國際網球聯盟提案之狹小發球球場幅員之新改革案、為改正從來所有脚部反規不滿足起見而提出、英國旋實驗該案、簡字報告結果、即假撒兵頓舉行之撒利草地網球場選手權大會、適用提案、綜合出場該選手權之選手們之實際意見觀之、結果、發球與返球双方、對新提案、莫不歡迎、較諸從前舊法、寧為容易等語、即守備幅員短縮十八吋之球場之返球者、對凡百發球、完全處理而無錯誤、又於發球方面、若一脚超越發球線、亦無宣言脚部 反則之虞、頗持解 放心情、可能表演、且向網前進之起步、異常敏活、此等利益、選手們皆有所感覺、又某選手、以砲彈發球為拿手者、愈試愈惡、此時發現失策之職員、質問謂因球場狹隘之關係與否、答曰否、今日發球不佳而已 予所發球對于球場、毫無關係等語、由此觀之、在英試結果、大體成績良佳云、

保甲指導官講習 吉參加縣分

【吉林】政界確息、國務院民政部爲確立全國保甲制度、用便實施普及起見、定於八月初旬中旬、分期舉行全國保甲專務指導官講習會、講習人員已由部令行各省公署各立管廳市妥爲選送其八月初旬之第一期講習會期定自八月三日至九日止講習地點在哈爾濱參列講習之省分、爲吉林、濱江、三江、間島、龍江、黑河、等六省及首都與哈爾濱市、八月中旬之第二期講習會期、定自十三日起、至十七日止、講習地點、在奉天參列之省分、爲奉天、安東、錦州、熱河、四省、講習五日期間之講習事項第一日訓示、第二日保甲制度第三日、第四日主要市街地之講習、第五日主要村村會之講習、至於吉省參列之縣分爲吉林永吉農安、德惠、九台、双陽、懷德等、市六縣、關於參列之講習人員大致如下、

吉林警察廳行本警佐
永吉縣警察局石川巡官
双陽縣警察局小島巡官
懷德縣警察局佐藤警佐
德惠縣警察局安岡警佐
農安縣警察局延岡巡官
九台縣警察局中島巡官

國防婦人會 改婦女會 擴大規模

【吉林】前於本月十四日、在吉林省立女中學校、舉行成立式之國防婦人會、該會長羅夫人、爲對於該會擴大組織及招請未婚之女子入會起見、在吉林市政籌備處、第二次開會時、改正國防婦人會、改爲國防婦女會、分函各機關知照、並向協助捐款之吉林特務機關長中野英光氏致謝、分函各機關各法團、函知國防婦女會會址暫在吉林市政籌備處內、電話通知(二〇七五番)近日製作國防婦女會之徽章背標、以便於識別、

又該會爲慰勞滿日軍傷者、於本月二十六日、在吉林市政籌備處集合、上午九時出發、分別乘自動車、會員等全体購買大宗之食品、赴吉林陸軍醫院慰問傷兵、赴衛戍病院慰問友軍被傷者、由羅夫人率領前往、各傷兵亦非常感激婦女會之愛國效命云、

又該會凡屬會員、年納會費一元分爲兩季交納一月一日、七月一日、以作國防婦女會之基金、並隨時向各要人各法團各機關募集、以作將來發展會務基金云、

松浦警察署 捉獲巨匪

【哈爾濱】二十四日上午十一時頃、有鮑人魚長貴向江北極樂村、警所報告、附近江中有小船一隻、上坐三人形跡可疑、駛向江套方面而去、該所警長王福田聞報、立帶長警數名、向江套方面追去、看看追上、匪人見勢不佳、爲先發制人計、開槍射擊、警察乃還擊、互擊百餘發、匪勢不支、拼命逃脫、一名當場被捕、搜出渡蘭寧手槍一支、第二七二七號子彈十八粒、將船夫一併帶回分所、詳加考問、據供李萬海年二十四歲、在逃二匪、一名朱鳳貴住偏臉子七道街二號、其餘一名住址姓名不詳、該所據供、當晚報告松浦警察署、朱署長當即派遣幹警數名於七時抵偏臉子將朱捉獲、又根據朱之供詞、始知其餘一匪周貴、住老正陽河、於是朱署長遂又派人至老正陽河將周貴之住處包圍、市待進屋捕緝間、見由窗戶跳出一人、警察當即開槍射擊、砰然一聲命中左腿、隨即就縛、據供一名尤秀琴又名姚鳳蘭、亦係匪人、但惜周貴聞風遠逃、未能連逮捕現在警察當局正積密偵查在逃之周貴匪犯中云、

氣候驟熱

【錦州】本埠自入夏以來、豪雨時降、氣候尚屬溫和、迄二十七日之氣候、暑氣薰蒸

大坪警廳長 榮轉處長

【錦州】省公署、警務廳長大坪保雄氏、少年英俊、警材傑、自昨年十二月新省制實施即榮膺斯席、數月以來、警政刷新、頗著成績、對於各方亦具好感、市民正在仰賴方殷、忽奉中樞大命、榮轉法制處長中央因得良弼、地方去一賢明云、

各村長注意事項

【西安】西安縣長關義鐸、因刷新政治、對於各村所積力整飭、茲特飭內務局長楊殿英將各村長應注意事項、擬呈核准通令各村長遵照、茲將整飭各項探誌於左、一保甲經費應另立賬、不得由村預算內開支尤不得混入村廢賬內、以清界限、二村所賬目每届月終應結算一次、三每月賬目結清後、應明白公佈俾村民明瞭收支情形、四各村收支款項、應嚴遵預算辦理、不准超越、如有額外花銷一經查出、須由村長自己負担之、五各村每年度決算最遲須於次長度第一月末日以前報署、不得遲延、六預算外之花銷、非經請准追加收支預算、不得擅自開支、各村如遇攤派會欵時、須先將每畝攤派欵數及用途、詳細叙明呈經本署核准後、始准辦理、否則以違令論、七各村預算結餘金、應轉入下年度預算收入欄、不准擅自動支或侵蝕、八各村每月收支月報、須於次月六日以前報署、不得積壓或遲延、九各村公所一切經費、均須實支實銷、倘有盈餘或未支之欵、應作公存不得爲村長應得、如有因公支出、超過定額時、准予呈請核銷、十村長助理員僱員等無故不得離村、倘遇事故或因公必須離村時、村長助理須呈經本署許可、僱員須村長許可後、始准離差、否則以擅離職守論、十一各村公所無論任何公事、均須分別緩急隨到隨辦不准積壓、但有特別情形者不在此例、十二各村公所卷宗、須妥爲整理不得散亂、十三各村長對於本村手口、應督飭戶口生實地調查、不得閉門造車一編了事、附記、以上各條查須切實凛遵、倘敢故違一經務出、定予懲處、以上各條通今後洵洽中時弊而各村長不得專擅、有所畏懼云

私製藥品 漏關密運 惡徒卒就法

【大連】市內伊勢町六八番地浬海臣、以賣藥營生、自昭和八年六月以來、同市內但馬町四三番地居民張學禮年四十三歲、亦不學無術之輩、私製丸散藥品、專以騙取民資爲旨、並爲擴張消路、偷漏關稅、恒匿藥料於行李中、賴託船員、遠向山東芝罘港密運、近來機密不嚴、竟漏風息、爲警署探知、二十五日、双双就捕云、

匪得財復劫殺三命

【東寧】東寧縣城內三道街門牌第三一號院內、附戶劉云慶者、(係皮行職業)共妻劉王氏、現年四十歲、懷孕五月、暨其六歲之幼女、忽於昨早十二句鐘時、不知被何人殺死、俟其夫回家驗明、立赴第一警察署報案、申鴻德署長據報後遂通知本城日滿軍警出動査緝外、旋又親率幹揀官警四出訪察、迨至四句鐘時、在三道街附近地點、經警長張玉山、見有形跡可疑之人、名陳殿閣者捉獲帶署、檢視其身畔、帶有血跡、當邀日滿各機關前往會審、而被獲之陳殿閣、當已供認殺人越貨等情不諱、意圖至晚潛逃未及被獲各情事、(至殺人之凶器剌刀手斧各一把完全起出)緣原指導官、當賞國幣貳拾元、以彰其功、值此化日光天之下、發生重大搶殺案件、竟能於最短之時間破獲、若申署長可謂警界之明星、地方之保障云、

漫画 西遊記

只見一個錦衣官走進驛庭、問道『東土唐朝長老在那裏?』慌得那驛丞戰戰兢兢的跪下指道『在下面客房裏!』錦衣官即至客房裏道『唐長老我王有請!』八戒沙僧左右護持假行者、假唐僧出門施禮道『錦衣大人、陛下召貧僧有何話說?』錦衣官上前一把扯住道『我與你進朝去想必有取用也。』

瀋水醫壇

稿無句點過二百字不錄

讀者問病

大主筆先生偉鑒、自貴報設醫壇以來、患病諸君、得答而登彼岸者、不知凡幾、敝人今有一病症、實病者致所　大主筆先生登錄報端以供海內名醫及閱者諸君藉資研究、得救吾儕同病而出苦海之福音也、敝人現年十八歲、正擬待機謀事、以維生活、祇以生來嘴拙、不會說話、若說啞叭、猶可作聲、只是長時間及急迫談話則啞啞濯口、不能繼語、甚至急若面赤耳紅尚不能說出(裕名啞叭、又名許叭、)對於作事、實感不便、細察敝人口內舌齒等較他人並無差異、而說話獨與有變實亦令人莫明其妙、復查社會人生、與敝同病百者能有五、溯諸往古、昔亦有之、民種病症、可謂甚於膏肓、伏思現代醫學昌明、對於此症、尤宜加細研究、俾免我等同病得脫苦海也、亦吾輩之福音有以答之則不勝感德矣、專此敬祝
夏安
佇候人邵悟商鞠躬投自小北門裡

○○○

大主筆先生及諸位國手鑒、余在處女時期、身體夙稱健康、嫁後亦無何異、從二十歲時、(即去年)忽覺項部週圍漸漸澎漲、日益粗起、但不痛不癢、不硬、咽喉內部毫無障碍、屢經名醫診治、多斷爲氣瘰之類、服藥無數、迄未見效、誠恐日久愈重、致養癰而成患、懇請示一良方、早脫水深火熱之中永感大德無已!惟此症甚怪、項間全部粗起、非局部之腫、亦無結核殊費諸公之思索、先此鳴謝、
劉秀蘭拜

○○○

大主筆先生惠鑒、自貴報設立醫壇以來、有問必答、誠濟世之寶筏也、受恩之人實非淺鮮、鄙人現年十九歲、身體素弱、曾於去年十二月底、偶患一病、醫生謂係傷寒症、初起此時腎子忽發疼痛、醫生又云是受凉、後一日比一日、腫其腫紅色、服葯兩三劑、病已痊癒、而腎子亦稍見好、又經過四五日疼腫、亦無形消滅了、可是脫去了一層皮、然而右邊腎子比往日較、而軟小亦不疼痛、以去年至今仍未復原、不悉此腎子、照左邊腎子軟小與人生有無關係、望祈大主筆先生早登報端、懇請海內諸大名醫國手早賜一方、鄙人即感戴無極矣、專此　敬請
撰安
鄙人王頌堯候教於錦州城內

○○○

敬啓者、鄙人於去秋不愼、即患打噎噴流鼻水之病、初以爲係屬傷風感冒、服些發散藥即可痊癒、而結果適得相反、經服阿斯匹靈等藥、毫無效果近一月來、每日赴西醫處用向鼻孔散藥及、滌拌洗由鼻孔耳孔用施行打氣法、乃迄仍未效每日、欲痛裂頭鼻孔內發炎、發癢、流鼻水不止、(成白色黏液)打噎如舊、咽喉亦有時作痛、頭昏心煩、等狀態、異常痛苦、伏望
大主筆刊諸貴報醫壇問答欄內、俾國內名醫、賜以良方、得脫苦海、則感德無已矣、此請
撰安　鄙人吳裕昆候教於濱江

○○○

大主筆先生台鑒、敬啓者敝人現年三十歲、身體素弱、言語氣短、行路尤甚、以後白晝困瞌、總患掩住、併有齆下一起之時、頭昏目眩、屢經醫生調治用藥、終未有效、據醫生云及陰虛、又有說陽虛、茲懇長此以往、申以爲憂、茲懇主筆先生、勿以文謭、陋早日登載、希祈海內諸大醫師、賜一妥治良方、以出苦境、而登壽域、有費清神、則感大德無涯矣、專此謹呈、
撰安
○○○　希武謹啓

大主筆先生台鑒
自貴啓者逕報附設醫壇以來實是病人之寶筏也、玆陳敝內助於前二月間、突有眼角發不困難已、不十分作痛、屢屢漸大而、又移至黑眼珠處、常此以往不難移至眼仁之患、付生高粱粒大雲曚、對於工做已藥多劑已不見効實、乏良策故懇、海外諸大國手擬一良方、早爲登刊再感大德無涯矣、此陳
撰安　鄙人李達民

答王維有君

(田見龍)

據稱男孩、生及五閱月間、偶患肚瀉、色先黃而後綠、發有粘水等形、已兩月之久、中外醫葯罔效、此乃肝旺脾虛之病也、以平肝燥脾之劑如左、
人參　雲苓　貢朮　山藥　蓮肉　扁豆　粉草　肉桂　天麻　澤瀉　各等爲細面
每用一錢竹葉煎湯送下、此葯平淡、不寒、不熱、可服二星期、必能有效、
答自小東關益壽堂診室

答梁竹怡君

(馬在文)

閣下鼻口流濁涕、醫書謂之鼻淵、因鼻之內部、失其效用無收係斂之性、故任意而出也、治方如下、薄荷三錢蒼耳子二錢辛夷一錢白芷二錢黃芩三錢桔梗八分銀花三錢元參三錢節蒲二錢木瓜三錢清夏二錢水煎服之
濱水春雨堂

頭腦累勞做夢

夜裡不做夢 安然熟睡 頭腦清晰異常 身体輕爽・活動力增加

夢 者、非勞累五臟、即勞累頭腦、當腦神經衰弱之際、噩夢便多、尤其夢中遺精、則頭腦糢糊、身体疲倦、且也、做夢乃腦之一部已經醒寤、惟在頭腦休息睡眠中、反足促使神經苦腦、因而增加疲勞、迨及翌晨、遂頭腦昏沈、精神陰鬱元氣不振、目力薄弱、舌苔濃厚、飲食不甘、諸症雜陳、

終 日無愉快之感、血色惡劣、身体日漸衰弱、然而健康、似此腦神經衰弱之人士、如能使頭腦營養佳良、培養腦漿、俾其豐富、則腦神經便能健壯、夜間就枕、即酣然安眠、不做一夢、雖睡眠時間甚短、亦可恢復疲勞、補養元氣、晨起工作、

頭 腦清晰、如晴天碧空、毫無芥蒂、增長活動力之活潑氣質、朝餐亦覺甘旨、元氣甚強、做事則興趣翕然、毫無倦色、彼愛飲信州伊那谷鹽澤家三百載家傳秘法世界馳名之滋養强壯飲料『養命酒』者、

胃 腸機能、極其佳良、飲食甘旨、夜間就枕、迄於次晨、亦無小便、得酣然熟睡、故翌朝頭腦輕爽、精神異常清晰、服者咸讚爲「最佳品」、讀者諸君、盍一度試服諸、」

惡夢侵襲苦惱失眠 服用本藥 能惠與清朗之精神

宮城縣　川邊芳郎

鄙人乃一商店之事務員、因職務關係、自然然、過度勞累頭腦、以致記憶力思考力銳減、再加運動不足、食慾便日漸減退、肢体倦怠、夜晚惡夢侵襲、失眠之苦、實難筆述、於茲、身心遂形衰弱、而色憔悴、形容枯槁、大有自悲身世之感、余處此窘境、惟有漏求良醫、服用名貴營養、藥品而已、惟經驗數四、毫無效果、偶於報紙上見養命酒字樣、疑信參半、毅然購買大瓶試用、每於朝夕餐前、晚上就寢前、飲一大杯、詎知自斯以後、食慾漸增、元氣活潑、雖職務略覺辛苦、亦毫無倦態、而做事既有興趣、根氣又陡强夜健、間酣睡、並無夢意、竟獲安眠矣、而今精神異常清晰、對於職責、倍覺勤勉、是皆養命酒之所賜也、謹此銘謝、(十年四月一日收信、在寫眞即川邊芳郎君玉照)

奉贈小瓶

貴重 之深山仙酒、其芳香美味、甘旨無比、茲爲介紹起見、特奉送養命酒試飲用酒一小瓶、不取分文、請即向東京市澀谷區上通四丁目四三番地養命酒本舖出張所函索可也、

宜作滋養强壯飲料…
▲强精健腦目的者
▲神經衰弱之人
▲疲勞倦怠之人
▲根氣薄弱之人
▲失眠氣喘之人
▲貧血發冷之人
▲呼吸器官羸弱者
▲胃腸衰弱之人
▲體質虛弱之人
▲產前產後婦人
▲病後恢復期內者

信州伊那谷名產　製法　日美專賣特許
鹽澤家傳
養命酒
全國著名藥店百貨店食料品店皆售

謹防假冒　購時請注意專賣特許鹽澤家養命酒等字樣

信州上伊那郡南向村大草
釀造發賣元　養命酒本舖天龍館
東京澀谷區上通四丁目　一四三番地
出張所　養命酒本舖出張所
電話青山五三九八番　振替東京六八八五五番

第威德補腎丸有再造之功力

康健之基礎

腎臟虛弱最易致病第威德補腎丸爲補腎聖藥欲得康健之基礎者非服此丸不可按此丸有再造之功力

清血消毒常保青春

貧血冷症婦人良藥
人參寶母散
一圓　二圓　五圓

民事刑事
一般法律事務囑託
辯護士　別役增吉
新京中央通一一番地　電話三二四一番

☆今晚三十日

南洋土產贈物之夕

南洋土人所作的擺設以至於煙咀等物、敝館奉贈此類各種珍品

發表斯塔坦哥曲

久勞盼望『坦哥曲』、業已製就、請愛吟之爲何

明晚是『蘭芭之夕』了!

斯塔跳舞場

產業與經濟

滿洲國之近代產業樹立標準計量法

滿洲國政府公布計量法

【新京廿九日發】前經參議府會議決定之計量法、擬定卅日公布、但此時間壓力、溫度、電氣等之計劃、於前已公布之度量衡法、同時、不拘於學術產業、共他一般之日常生活、有重要關係、因單位不一定、計量器之無檢定制度故頗爲不便、但依此次之計量法制定、此等之不便、均被一掃云、

計量法內容(一)

第一條 爲交安及證明起見、時間、力、壓力、仕事(能度)、含電氣工作、工率(含電)力、溫度熱量、密度、電氣抵抗、電流、電壓、電量、電氣容量電氣誘導、周波數、光度、光東及照度等、表示數字時、依據第二乃條至第二十三條規定之單位名稱、爲標準計量、但商品之輸出及輸入、不在此限制範圍內、

第二條 時間之單位爲秒、秒平均謂太陽日之八萬六千四百分之一、

第三條 、力之單位爲梅卡達因、梅卡達因、謂對每一瓩之質量物体、每一秒十米之速度、增加付與力、力之單位、得使用重量瓩、一重量瓩定爲〇、九八梅卡達因、

第四條 壓力之單位爲巴爾巴爾謂一梅卡達因之力、對一平方糎面積影響之壓力、而壓力之單位測定、每平方糎得使用重量瓩又水柱米、平方糎之一重量瓩爲〇、九八爾水柱一米之爲〇 〇九八巴爾、巴爾得稱『氣壓』

第五條、 大氣之壓力又與大氣有關係之壓力單位得使用水銀柱耗

水銀柱一耗、 重力之加速度、每一秒、於每秒九八〇六六五厘之地址、每一立厘、因一三、五九五一瓦之質量、水銀之高度一耗之柱發生之壓力也、則爲〇、〇〇一三三三二二四巴爾、

第六條 能度之單位什爾、一什爾抵抗一梅卡達因之力、且爲每十厘米之長度、俾運動物體之態度、能度之單位、得使用瓩米、一瓩米爲九、八什爾、

第七條 工率之單位爲瓦特、瓦特謂每一秒一什爾之工率、

第八條 溫度之單位爲度、度俾保一定之體積、且以一定質量之完全的瓦斯之溫度、由融解中之純粹水之氷點溫度、於一、〇一三三巴爾之氣體的壓力、沸騰之純粹水、迄蒸氣化之壓力、均加百分之一之壓力、謂完全瓦斯化之溫度、融解中純粹水之氷點溫度之定零度、度之得稱攝氏度

第九條 熱量之單位瓦加歐姆、歐姆於零度之溫度質量一四、四五二一瓦、長度一〇六、三〇〇厘、且對均一的切斷面積之水銀柱內、不變電流謂電氣抵抗、

第十二條 電流之單位爲安配亞、

安配亞謂通過硝酸銀之水溶羅里、瓦加羅里以一瓦之純粹水之溫度、由零度迄至百度必要熱量之百分之一、則爲四、一八六什爾、

瓦加羅里得稱加羅里、

第十條 密度之單位、於一、〇一三三巴爾之氣體壓力、有四度之溫度爲純粹水之密度、

第十一條 電氣抵抗之單位爲液、每秒分離〇、〇〇一一一八〇〇瓦銀之不變電流、

第十三條 電壓之單位爲『弗打』、

弗打對電氣抵抗一歐姆之導體、俾發生一安配亞之不變電流、必要的不變電壓是也、

第十四條 電力之單位爲國際瓦特、國際瓦特、謂於一弗打之電壓、依『一安配亞』之不變電流、以每稱消費之電氣勢力、表示之電力、國際瓦特得稱單瓦特、

第十五 電氣之能度單位爲國際什爾、

國際什爾、謂一安配亞之電流通過電氣抵抗一歐姆之導體一時、每一秒時之能度量、國際什爾、單得稱什爾、

設立滿洲火藥會社 股本金定五百萬元

【新京二十九日】關於滿洲火藥會社之設立、以民政部爲中心、於關東軍、實業部、財政部研究中已誌前報、玆因創立準備事務已畢、故最近依創立委員之手、決定設立、該社資本金爲五百萬元、於政府强力之監督下、爲獨占滿洲之火藥類之製造、並販賣之特殊會社、而從來在全國散在之火藥製造、統一於新會社、以資治安維持、頗堪期待、

北滿特產市場之大豆與小麥市價

【哈爾濱】北滿特產市場、大豆自去年以來、作況不良、則起因於供給不足、市價甚爲高漲、其後向歐洲輸出不振、有過剩說、一時有次年度存貨量爲七八基羅屯說、呈大暴跌、於大連閑產者續出甚衆、其後由歐洲及華南輸出復活、市價亦以八十五錢爲中心、大體、平定、今後之豫想、依滿洲國滿鐵之聯合調查、豫想第一回作況發表、發表之結果、大體雖呈增收率、對市價無何等影響、寧呈昂漲的平定狀態、今後雖有第二、第三之發表、大體無大差異、次則小麥市況自去年以來、雖隨大豆漲跌、最近依各國之增產計畫、供給過剩、美國豐作說等、爲異常的低落又因日本加拿大報復關稅實施、日本製粉市場、有要求小麥之必要、則必須誘致滿洲小麥、故滿洲小麥、期待反漲、依樣第一回農作豫想發表、比去年增收二成五分、然因小麥之漲起原因、反一般豫想呈反對現象、然一部方面豫想增收、今後之小麥市價未可逆賭也、

滿鐵改組頗難 林滿鐵總裁東上談

【門司二十九日發】林滿鐵總裁、二十九日偕同西鄉秘書、由大連來島拉爾丸抵門司、全夜八時半東上、總裁談話有云、

滿鐵之改組統制、頗不利不便、改組問題之實行甚難、倘實行改組、必然要增資辦法、然此案件、對日本內地金融市場、有多大之影響、故現下改組之事情、未到促進之域、關於華北投資、現在係調査中、謀與銀行協力共同團結、以謀進展、

滿洲國內染料商戰

今秋德國視察團來滿滿洲國內外國染料會社、德美英之各會社、事變以來、均固守地盤及鐵路、事變後、於日本染料之地理的優越、與技術的進步、滿洲國內各會社之商戰、漸呈熾烈化、將來之推移堪注目、而因該商戰受打擊者、爲德國會社、然關於該案、在舉德國當局之意見、染料有異於煤油、無關國防、故現下之商戰、不過一時的、將來期待販路協定、然一面今秋有德國經濟視察團之渡滿、該國之主要者、爲染料會社、故德國之對滿染料問題、爲最重視、

關東植物檢查所 向日本果物輸出之新開拓

【新京】關東局此次決定關東植物檢查所設置案、以七月二十七日附官報公佈官制、同時開始辦公、結果擴充果樹按樹輸入取締規則、同時、向來禁止中之關東州果物類、日本輸出、開拓輸出路、

國鐵沿綫之產業視察團

【哈爾濱】國鐵沿綫產業視察團、京大農 業部長 橋本博士、大陸化學院顧問鈴木博士外、一行六名、乘總局 特別列車、午前十時五十二分抵哈、分乘馬車、視察洗毛工場、毛皮作業、午後一時四十分、乘臨時列車、赴滿洲里、

日本當局之南洋航路案

【東京三十日發】日本當局、關於南洋郵船之脫退南洋海運會社、其後經南洋郵船側接洽、結果、遞信當局不容認南洋郵船收買該社船四隻期以依非常辦法、結局南洋郵船決解散、然南洋郵船側對四隻船評價百七十一萬圓、依然有不滿之狀、完全解決、殆須時日、

酒稅法內容(三)

第十五條、擬設販賣酒類者應按每一販賣場、申報於稅捐局長、但對於酒類製造人、在共製造場內所爲之販賣、不在此限、已爲前項之申報者、廢止其販賣時、應申報於稅捐局長、承繼酒類之販賣者、應申報於稅捐局長、

第十六條、酒類之製造人或販賣人、應備置賬簿、依財政部令所定、登載關於共收付之事項、

第十七條、酒類之製造人、應依財政部令所定、稅捐局長申報、關於共製造之事項、

第十八條、酒類之製造人、應就財政部令所定事項、受稅捐局長之檢查或承認、

第十九條、酒類之製造人、應依財政部令所定、就共製造所用之容器、器具、或機械、受稅捐局長之檢定、

第二十條、稅務官吏認爲對酒類之課稅取締有必要時 得臨檢酒類之製造場貯藏、販賣場或其他處所、並檢查酒類或其原料品、半製品及製造或販賣上必要之建築物、容器、器具 機械、或其他物件、或爲監督上必要之處分、

第二十一條、稅務官吏認爲對酒類之課稅取締上有必要時、得訊問酒類之製造人、販賣人、運送人、或其他關係人、命停止酒類之運送、或爲其他必要之處分、

第二十二條、稅務官吏當依前二條之規定、執行職務之際、如發見可爲違反本法罪證之物件時、得扣押之、

第二十三條、未受第四條之許可、而製造酒類者、除徵收對於該酒類之酒稅外、並處相當於共酒稅之一倍以上十倍以下罰金、但罰金不得少於十圓

前項之酒類及其容器、並會供共製造用之物品、而犯人占有者、沒收之、

第二十四條、酒類製造人以詐僞或其他不正行爲、脫免酒類製成石數之查定、或希圖脫免時、或製造超過依第十二條受指定石數之酒類時除徵收對於該酒類之酒稅外、並處相當於共酒稅之一倍至十倍以下罰金、但罰 金額、不得 少於十圓、

第二十五條、酒類製造人以詐僞或其他不正行爲、受得依第十一條規定之酒稅之免除、或交付金之交付、或希圖受得時、處相當於該酒稅之一倍以上十倍以下罰金、但罰金額、不得少於十圓、

前項情形、已免除之酒稅徵收之已 交付之金額、 追徵之、

對於前項金額之追徵、應依徵收國稅之例辦理、

第二十六條、有左列各欵情事之一者、處二百圓 以下罰金、

一、不爲第十五條之申報而販賣酒類者、

二、懈怠或虛僞、依第十六條賬簿之記載者、

三、懈怠或虛僞、依第十七之申報者、

四、違反第十八條、或第十九條之規定者、

第二十七條、妨害根據第二十條至第二十二條之稅務官吏之職務執行、或不服從共命令或處分者、處三 百圓 以下罰金、

第二十八條、對於未受酒類製造之許可、而有製造酒類之設備者、準用第二十條、及前條之規定、

第二十九條、在本 法 施行外、所製造之酒類運進本法施行地內者、應依財 政部 令所定、對於該酒類繳納依第六條稅率之酒稅、但對於已納進口稅之酒類、不在此限、

第三十條、對於以詐僞或其他不正行爲、偷漏前條規定之酒稅、或希圖偷漏者、除徵收對於各該酒類之酒稅外、並處相當於共酒稅之一倍以上、十倍以下罰金、但罰金額、不得少於十圓、

前項之酒類、及其容器、而犯人占有者沒收之、第三十一條、市縣旗或其他地方團體、對酒類不得課地方稅、

附則

第三十二條本法自康德二年八月一日施行、

第三十三條、從前法令中關於酒類課稅之規定、除康德元年勅令第一百五十六號中規定者外廢止之、但關於酒類課稅事項之屬、共於本法施行前者、仍依向例辦理、

第三十四條、應徵消費稅物品製造取締法第一條中(一)酒類、(二)捲煙、(三)砂糖、改爲(一)捲煙、(二)砂糖、第二條、第三條第四條中『酒類』删除之、但關於酒類之事項、屬於本法施行前者、仍依向例辦理、

第三十五條、本法施行之際除現爲酒類製造人、而依應徵消費稅物品製造取締法、受酒類製造之允許者、視爲對於該酒類、依本法受有酒類製造之許可者、

第三十六條、本法施行之際、現販賣酒類、而本法施行後、仍擬繼續販賣者、應於本法施行後三個月內、申報於稅捐局長、

酒稅法施行規則

第七條 稅務監督署長已許可酒類之製造時、應對聲請人發給酒類製造許可證、

第八條 酒類製造人、遺失酒類製造許可證時、應以書面聲請於稅務監督署長、而受其補發、

第九條 酒類製造人、擬將製造場之區域擴充或縮小時、應將開具該項事由之申報書、附具其擬擴充或縮小之區域之圖式、及酒類製造許可證、提出於稅務監督署長、

酒類製造人、遇有變更其住所或姓名或名稱時、應隨時將開具該項事實之書面、附具酒類製造許可證、申報於稅務監督署長、

稅務監督署長接受前二項之申報時、應將其所申報事項註明於酒類製造許可證內、發還酒類製造人、

第十條、酒類製造人、關於依第五條所提出文件之開列事項發生變動時、除合於前條情形外、應隨時以書面申報於稅捐局長、

第十一條 酒類、酒類製造人死亡時、共繼承人應連將共事實、申報於稅捐局長、

第十二條、酒稅法第四條第四項之申報、應將附具證明繼承或法人合併之事實之文件、及酒類製造許可證之申報書、提出於稅務監督署長、而爲之

在此項情形、繼承人有數人、時、須附具他繼承人之承諾書、

第九條第三項之規定、於有前項之申報時準用之、

第十三條 酒類製造人、擬廢止酒類之製造時、應將開具共事由之申報書、附具酒類製造許可證、提出於稅務監督署長、

有左列各欵情形之一者、應將酒類製造許可證、呈由稅捐局長、繳還稅務監督署長、

一、不依酒稅法第四條第三項或第四項繼續酒類之製造之繼承人、

二、不依酒稅法第四條第六項之規定、繼續酒類之製造之合併後存續、或因合併而另立之法人、

三、已依酒稅法第十三條受酒類製造許可之撤銷者

第十四條 擬依酒稅法第十三條第二項、對於製造場內現存之酒類之半製品、繼續製成或其他必要之行爲者、應將開具該項事由之聲請書、提出於稅捐局長、而受承認、

第三章 查定

第十五條 酒類之製成石數稅捐局長依製成時之實量查定之、但對於難依實量查定之酒類、亦不妨以使用原料品、製造設備或其他爲標準、設一定之比率、按之查定之、

在因犯則或共他事故、不能依前項規定爲酒類製成石數之查定時、就現在之酒類、或證憑物件查定之、

第十六條 依前條第一項、但書受查定之酒類之酒類製造人、應遵照稅捐局長所指定、將開列、就每月中所製造之酒類、應爲共製成石數查定之基礎事項之申報書、於次月十日以前、提出於稅捐局長、但已止酒類製造之申報時、或已依同法第十三條、受酒類製造許可之撤銷時、應隨時立即提出之、

第十七條 依第十五條第一項、但書查定之酒類之製成石數、依前條之申報查定、如無此項申報、或認爲申報不相當時、稅捐局長依稅捐局之調查查定之、

第四章 原料用酒類

第十八條 酒類製造人就在共製造場內之酒類、擬依酒稅法第八條、作爲原料用酒類受檢定時、應先將開具左列事項之聲請書、提出於稅捐局長並受其承認、

一、原料用酒類之種類、名稱、製造方法、及該年中之製造預定石數、

二、應使用原料用酒類、製造之酒類之種類、名稱、製造方法、及該年中之製造預定石數、

第十九條 已依酒稅法第八條受檢定之酒類、應於製造場內、與他種酒類區別貯藏之、(未完)

中外滙兌

午前
美滙兌 四弗九六仙八分一
美日滙兌 二九弗二五仙
美日滙 賣 二九弗一六分三 買 二九弗一六分五
美國上海滙 三七弗六二仙
上海市滙 賣 一二八圓二分一 買 一二八圓二分一
上海滙 賣 三七弗八分三 買 三七弗二分一
上海英滙 賣 一先六片一六分一 買 一先六片一六分三

午後
英美滙兌 ……弗……仙
美日滙兌 ……弗……仙
日美滙 賣買 ……弗……分
美國上海滙 ……弗……仙
上海東滙 賣 一二八圓……一分 買 一二八圓二分一
上海滙 賣 三七弗八分三 買 三七弗二分一
上海英滙 賣 一先六片一六分一 買 一先六片一六分三

●奉天城內滙兌
國幣滙上海 一、二四五
國幣滙中銀 ……
現洋滙天津 一、二五三

●大連滙上海 一〇一圓二〇〇 一〇一圓四〇〇
午前 一〇一圓三〇〇 一〇二圓二〇〇
大連滙烟台 午後 一〇四圓五〇〇 一〇四圓八〇〇
●東安滙上海 一〇二圓二〇〇 一〇二圓〇〇〇

金票換現大洋 一、〇三三
鈔票換現大洋 一、三三三
中交票換滙現洋 一、二五八

各地錢鈔

奉天 ●日站金票對國幣 午前 午後
開行 九八五〇
下市 九六七五
大價 九六八〇
小價 九六六〇
安數 一八万千 万

●全國幣對金票行
九點 一〇三五〇 一點 一〇三一〇
十點 一〇三四〇 二點 一〇二九〇
十一點 一〇三二〇 三點 一〇二九〇

●鈔票對國幣開行
開行 一二二〇
下市 一二三〇
價 一二三〇
小價 一二二〇
安數 一二万千 万

●同現行
九點 十點 十一點 一點 二點 三點 [illegible]

東京股份市況

	三十日 前市	三十一日 前市
新東	一三四	一三三
新鐘	一二三	一〇六
日產	六〇三	六〇七
日魯	五四	五九

中央銀行市單

(七月三十日開市)
滙紐約 二九弗十六分一
滙倫敦 一志二片二分一
金票 一〇三圓一〇〇
鈔票 八三圓〇〇〇
滙上海 八一元〇〇〇
滙天津 八一元〇〇〇

上海標金市況

【上海三十日發】標金因大陸銀行之利、賣呈跌、其後有銀國有說、市價漲起、滙因交滙關係、相差擴大、圓現物及八月卯之差爲一圓四分一、標金滙、大陸銀行隨量買利、大陸國貨兩銀行、爲中國銀行帮策買之主体、與綿花亦有連絡、其向背堪重視、

條銀金標

敦倫塊現行 三〇片一六分三
全 遠期 三〇片四分一
紐約塊行 六七仙四分三
孟買塊銀銀行七六留比一六分一五
上海標金午 前
開市八九八圓〇〇大價九〇三圓
下行八九七圓〇〇小價八八〇圓
開行 ……

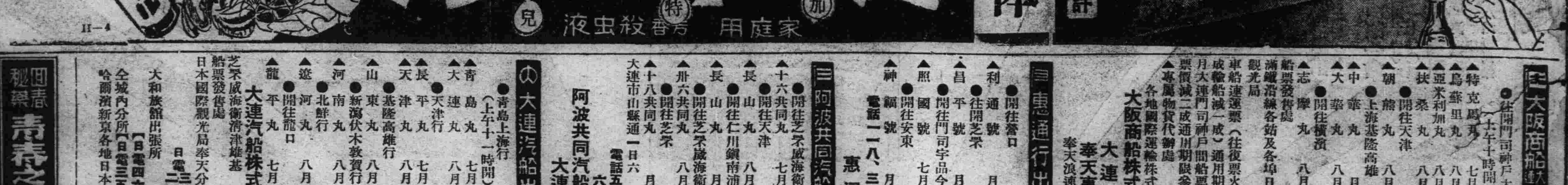

大阪商船出帆

●往開門司神戶大阪(上午十時開)
▲特克馬丸 七月卅一日
▲烏蘇里丸 八月一日
▲亞米利加丸 八月三日
▲扶桑丸 八月五日
●開往天津
▲朝熊丸 八月五日
●上海基隆高雄
▲中華丸 月 日
●開往橫濱
▲大華丸 八月七日
▲志摩丸 八月二日

船票發售處 滿鐵沿綫各站及各埠日本國際觀光局
車船連運票(往復票火車減二成輪船減一成)通用期限兩個月大連門司神戶間船票買往復票價減二成通用期限參個月
▲專屬物貨代辦處 各地國際運輸株式會社
大阪商船株式會社 大連支店 奉天事務所 奉天浪速通二六

惠通行出帆

●開往營口 ▲利通號 月 日
●往開芝罘 ▲昌平號 月 日
●開往門司宇品今治尾道 ▲照國號 七月三十日
●開往安東 ▲神福號 月 日
惠通行 電話 一一八、三八五二

阿波共同汽船出帆

●開往芝罘威海衛青島 ▲十六共同丸 七月卅一日
●開往天津 ▲長山丸 八月三日
●開往仁川鎭南浦 ▲長山丸 月 日
●開往芝罘威海衛仁川 ▲卅六共同丸 八月一日
●開往芝罘 ▲十八共同丸 月 日
阿波共同汽船會社 大連支店 大連市山縣通一日六 電話五〇〇一 六九九一

大連汽船出帆

●青島上海行(上午十一時開)
▲青島丸 七月卅一日
▲大連丸 八月三日
●天津行
▲長平丸 七月卅一日
▲天津丸 八月二日
●基隆高雄行
▲山東丸 八月七日
●新瀉伏木敦賀行
▲河南丸 八月九日
●北鮮行
▲遼河丸 八月十五日
●開往龍口
▲龍平丸 七月三十日

芝罘威海衛濟津雄基船票發售處
日本國際觀光局奉天分局 日電二三九一四 二八六三
大連汽船株式會社
大和旅館出張所【日電四六一二】
全城內分所【日電三五〇三】
哈爾濱新京各地日本觀光局

固壽秘藥 壽春之泉

治痔聖藥 北平特効 化痔土龍散 化痔藥膏
主治 二十四種痔症如各種痔漏大便走血奇痛奇癢滲血潰流凡用此藥外擦藥膏[illegible]濃消不受困苦
藥價每料兩大袋現洋五元半料一大袋三元
痔瘡特效藥膏每盒大洋一元二盒(外埠匯款兩購者免收郵費)
奉天大西邊門外南二經路分所西十二緯路門牌二十六號 張三多堂啓

專治泄瀉痢疾大王
嬰兒福 主治 食積痞塊驚悸失魂 腹痛泄痢嘔吐抽搐 瘟疹瘟毒一切時疫 呼吸喘促咽喉種痛
消痞散 主治 諸般痞症腹泄脾虛 面黃肌瘦健胃理脾 消化不良平常嬰兒 日服一次格外肥壯
本堂應診醫士 張夢九 黑顯廷
總發行奉天小西關寶慶堂藥房

鳴謝治愈羊角風

賤內前七年患羊角風未效嗣之服奉天各西門裡醫社藥服胡縣羊角大世付至今○陽○年餘同十出意至今暑之外風未近塞登載以資啓証兹署照出謝此以明表謝忱官差理事會江朔閣啓
呂朝閣啓

資本金一千萬圓
國際運輸株式會社
專務取締役 築島信司
營業科目
一、海陸運輸及運送辦理營業
二、倉庫營業
三、代辦及保証行爲
四、包辦勞力
五、委託買賣
六、直接運送關於金之供給
七、關於前各項一切業務
本社 大連縣通一二一番
電信略號タイレンマルウン電話代表番號三二五七
振替口座大連七八番、郵便私書函大連局一三三番
滿洲各地 其他主要地點設有支店並取扱店及出張所

本劑對於淋濁各症可謂絕對有效、主治各種急慢性五淋白濁、以及由淋毒引起之合併症、如副睾丸炎及女子淋病、膀胱炎、尿道炎攝護線炎、凡服此藥者、服本劑無不準確、因其主要作用爲殺菌利尿、鎮痛消炎收歛、止淋服藥之後、直達尿道、如急性淋之劇烈症象能迅速緩解之即頑固之慢性症、概於一星期內、亦能漸趨良好洵屬極優秀之治淋特效藥也、定價、每小盒現大洋一元、中盒二元、特製大盒三元、另備說明書、兩索即寄、外埠函購、郵費不加、但信件必須掛號、以免遺誤郵票九折、
奉天大西城門外電車站
英美大藥房啓

623

若素

去病益壽 整腸補血

賜購『若素』每一瓶

附送贈品二種不取分文

各藥房 一齊實行！

本書係産婦人科界權威者醫學博士中島精先生所著關於婦女或嬰兒易患疾病之症狀、病理、調理法等本於最新學理施平易懇切辯說之小冊子、誠爲家庭必備之醫學顧問、正在本地各藥房對於每惠購『若素』一瓶者奉上一冊、更添贈美麗『錠劑携帶用小型容器』一個、以酬答平素之惠顧

醫學博士 中島精先生著
婚結起至育兒
婦人一生的顧問醫

錠劑携帶用小型容器

闢矣療病之新道

人類的生理機能岐分消化、呼吸、血液循環、泌尿、思考、感覺等各門而致高度之發達、故外觀似乎各有各之原動力是以疾病之治療、亦祗指有障碍之機能而投藥、即有患胃腸疾、投與胃腸藥、有患呼吸器疾、投與呼吸器藥、而以各個挽救爲能事、雖然所有機械、隨所具構造相異、其工作亦有千差萬別、但至運之動力唯一不二、人所皆知、人類生理機能、亦同然、在其奧底貫通一個力量、一即生命力、凡百機能藉得圓滑

轉運也、然則設能增强此統管生理機能之原動力、勢必影響於所有生理機能而將消化、呼吸、血行、運動、思考、感覺等所有機能之障碍、予以一括挽救也、由此見地、如今遂有療病之新道闢矣、惟『若素』効果之根本其由此也、試就本藥所公開之

効能、一、消化器系統項下、網羅急慢性胃腸加答兒、胃酸過多症、胃擴張、胃弱、胃下垂、胃阿都尼、胃潰瘍、食慾不振、腸胃內異常醱酵、腸自家中毒、加答兒性黃疸等
一、呼吸器系項下有肺結核、肋膜炎、肺炎、
一、新陳代謝系統項下有脚氣、腎臟炎、糖尿病、貧血、浮腫、盜汗
一、婦女病系統項下有産褥、姙娠中衰弱、惡阻、乳汁不足
一、腦神經系統項下有神經衰弱、不眠、歇思脫里、
一、乳兒疾患項下有消化不良、綠便、粘便、鼓腸、吐乳
等々極爲多數、假使賴於對症藥治療、則雖有數十種之藥劑、亦恐不及、『若素』一劑而能有如此廣汎効果、所由蓋在本劑之作用以人体生理機能根源生命力之增强爲主要目的故也

治病的藥劑 與 保健的藥劑

藥有兩種、患病後服用始有効力者、與平常服用而可防患未然者是也、普通藥劑多屬前者、即患病後宜服之藥、頭痛藥、退熱藥、清導藥等皆是、如果未有頭痛而服頭痛藥、未有便秘而服清導藥、則反有害、乃當然之結果耳、蓋此項藥劑因屬化學的對症藥、故機械的性成、而起反對作用、以致有害無益之結果、在此觀念下、云未病而可服之藥、幾等於零、亦無不可、雖然『若素』病後服用有促進

治癒之功、自無待言、雖於平素無病而用、亦能豫防疾病、且無他藥及作用之虞也、此蓋基於『若素』的藥性所使然、即包含諸種榮養素維他命、霍爾蒙、酵素等之純正無菌劑所持特色之一也、凡疾病立於充實的健康前、即減一個無力的存在、『若素』係儘先去謀健康之充實爲本能之藥劑即胃腸之機能得以整頓、新陳代謝轉於活潑、睡眠、便通均能改善、患病機會縮少一層、終而可達無病之境、且其藥價極爲低廉、雖通常連用、所需經費、不足爲意、

防止腦神經的過勞

文化生活愈加繁劇、腦神經愈陷過勞、因而精神作業、執務能率每況愈下、身体方面亦傷健康、終患結核及其他衰弱病而苦惱之人、與年俱增、此項現象爲人類社會、前途殊堪深憂、
又考今日一般對於腦神經過勞症之調理法、非投腦神經直接的榮養劑、鎮靜劑爲能事、即投麻醉的藥劑、以謀抑制頭痛、不眠等症狀爲能事、此項療法雖不無一面之効用、然吾人須進而想到另有全身療法的廣汎効果藥也、『若素』實際饒含腦神經之

榮養素、萊精、及其他燐化合物、但本劑所以能有挽救腦神經衰弱、退消不眠等々効果、與云共由上項成分之直接作用而來、寧可云爲由更廣汎的榮養素、維他命、酵素等之綜合効果、以及能賦活胃腸及其他組織細胞之所謂活性酵素等相協力而去改善全身狀態等々作用應有之歸結、則更爲妥當也、是以本劑不特對於腦神經之過勞症有効、且以當中年後易陷疲勞的虛弱体質者之培元補精用、極有美滿之効驗也、

「若素」絕無代用藥！

原來、名藥之旁、類藥叢生、勢所不免、『若素』何獨不然、最近世間有諸種類藥繁多、藥房之中、亦有屢稱藥効無異『若素』、勸客代用、以謀市利者、爲數不少、雖然於『若素』絕對不能有可以代用之類藥、蓋『若素』係由數百種無菌中選用醫藥價值最高之一種、經特殊完美之設備依專賣特許之方法製成、而其藥効有獨到之特徵、不言可知、則雖有市井所謂類似藥、作如何之宣傳、亦不値識者一笑也、惟希一般諸君、不爲此類所欺則幸甚

藥價低廉

粉末卅日量 錠劑三百錠 日金一元六角

用量 三百錠裝者可爲大人之約廿五日量・十歲前後之約四十日量・五歲前後之約五十日量・三歲前後之約六十日量

總發行處 株式會社 榮養與育兒之會 日本東京芝公園十一号地 振替 東京一七〇〇番
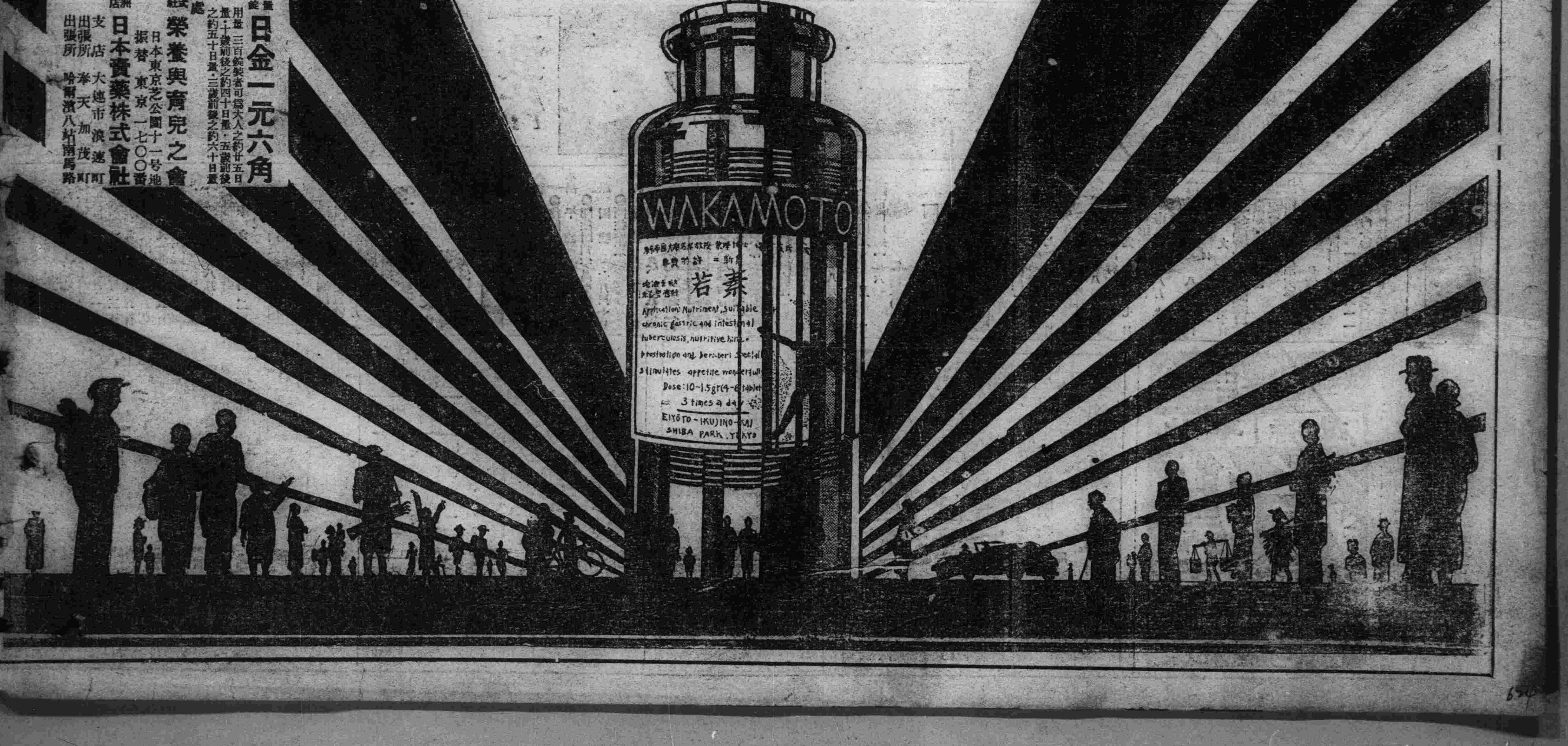
滿洲特約店 日本賣藥株式會社
支店 大連市浪速町
出張所 奉天加茂町
出張所 哈爾濱八站南馬路